Comunità di Nave

PERIODICO
DELL'AMMINISTRAZIONE
COMUNALE

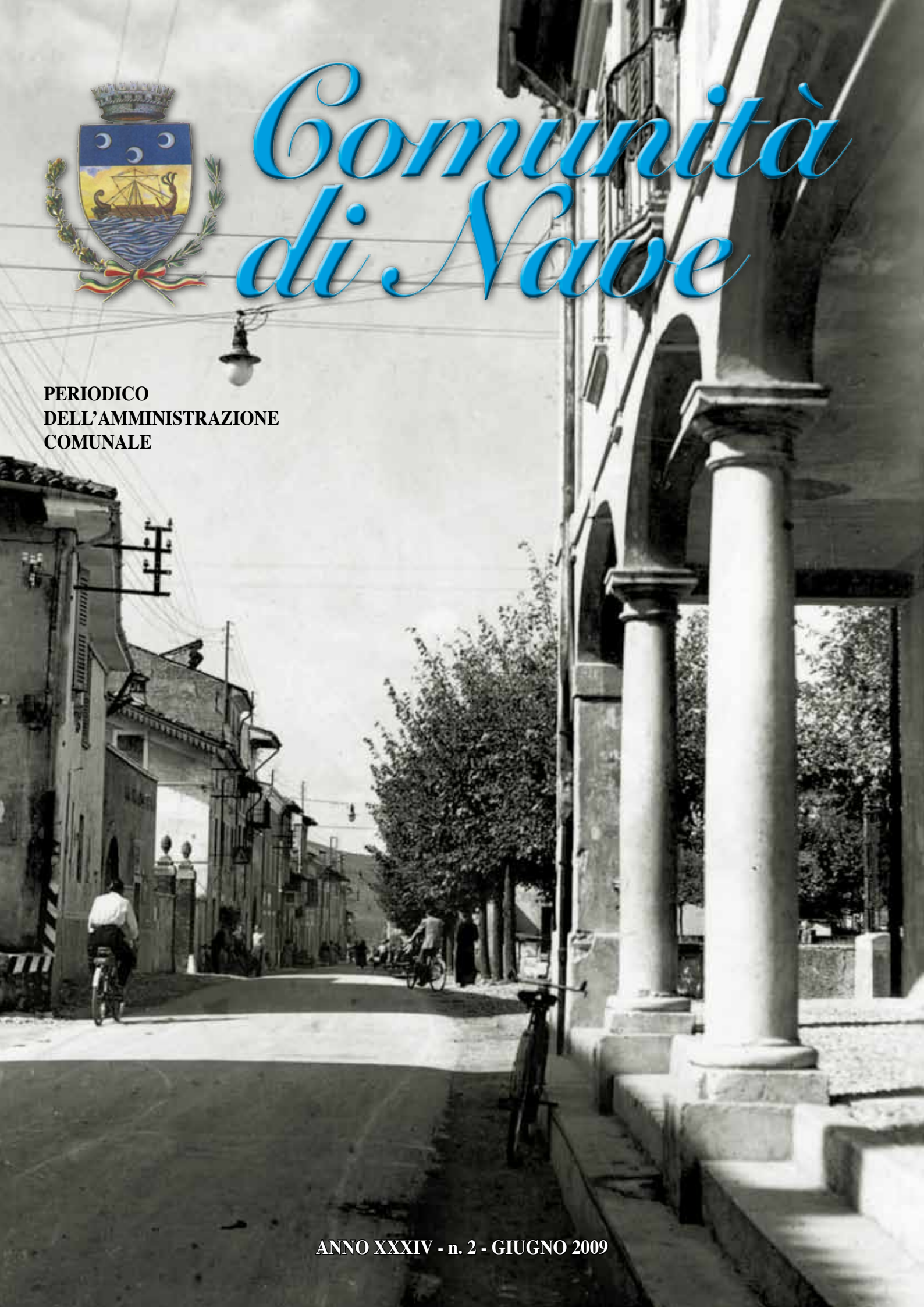

ANNO XXXIV - n. 2 - GIUGNO 2009

LA PAROLA AL SINDACO

Lo scorso 15 maggio è stato sottoscritto congiuntamente alla Provincia ed al Comune di Brescia l'Accordo di Programma per la realizzazione del collegamento viario tra la tangenziale Sud e la tangenziale Ovest - denominata "Tangenziale Est" (il cui testo integrale viene di seguito riportato). Devo confessare che quel giorno ho provato una certa emozione ad apporre la mia firma ad un Accordo di portata storica per il nostro Comune e che suggella nel modo migliore la conclusione dell'iter progettuale della variante all'attuale strada provinciale del Caffaro.

Quando infatti abbiamo intuito che la Provincia ed il Comune di Brescia stavano lavorando seriamente alla progettazione della Tangenziale Est con passaggio sotto la Maddalena ed il Colle di S. Giuseppe abbiamo allora pensato che questa fosse un'occasione unica da non sprecare. Un'occasione unica perché ci permetterà di essere collegati in pochi minuti alla Tangenziale Sud e quindi allo svincolo autostradale di Brescia Est con conseguenti indubbi benefici in termini di risparmio di tempo e costi di trasporto per tutta la cittadinanza ma anche per il nostro sistema produttivo. Ma soprattutto un'occasione unica per inserire – così come viene sancito dall'Accordo di Programma – il nostro tracciato quale parte integrante del progetto della Tangenziale Est e pertanto finanziato all'interno del medesimo piano finanziario. In poche parole vuol dire che la "nostra tangenzialina di Nave" sarà realizzata unitamente alla Tangenziale Est essendo di collegamento alla stessa e finanziata per intero con risorse sovraccomunali e quindi con costo zero per i cittadini di Nave. Preciso inoltre che il tracciato allegato all'Accordo di Programma sarà poi inserito quale corridoio di salvaguardia nel PTCP in corso di revisione dalla Provincia, perché in realtà di corridoio si tratta in modo da salvaguardare il territorio onde consentirne poi la realizzazione e pertanto il tracciato definitivo sarà definito solo in un momento successivo e comunque condiviso con il Comune di Nave che quindi potrà attivarsi per perfezionare ulteriormente lo studio preliminare (sono comunque già stati inseriti due tratti in tunnel).

Io e la mia Amministrazione siamo fieri di quanto concordato, questo Accordo di Programma è un'opportunità che un'amministrazione responsabile non poteva lasciar correre, un'opportunità perché finalmente dopo quarant'anni non solo si pongono seriamente e concretamente le basi per nostra tangenziale ma anche per il tunnel sotto la Maddalena, un'opera che cambierà radicalmente il sistema viario non solo locale ma di tutto l'hinterland della città e che permetterà occasioni di sviluppo anche per il nostro territorio.

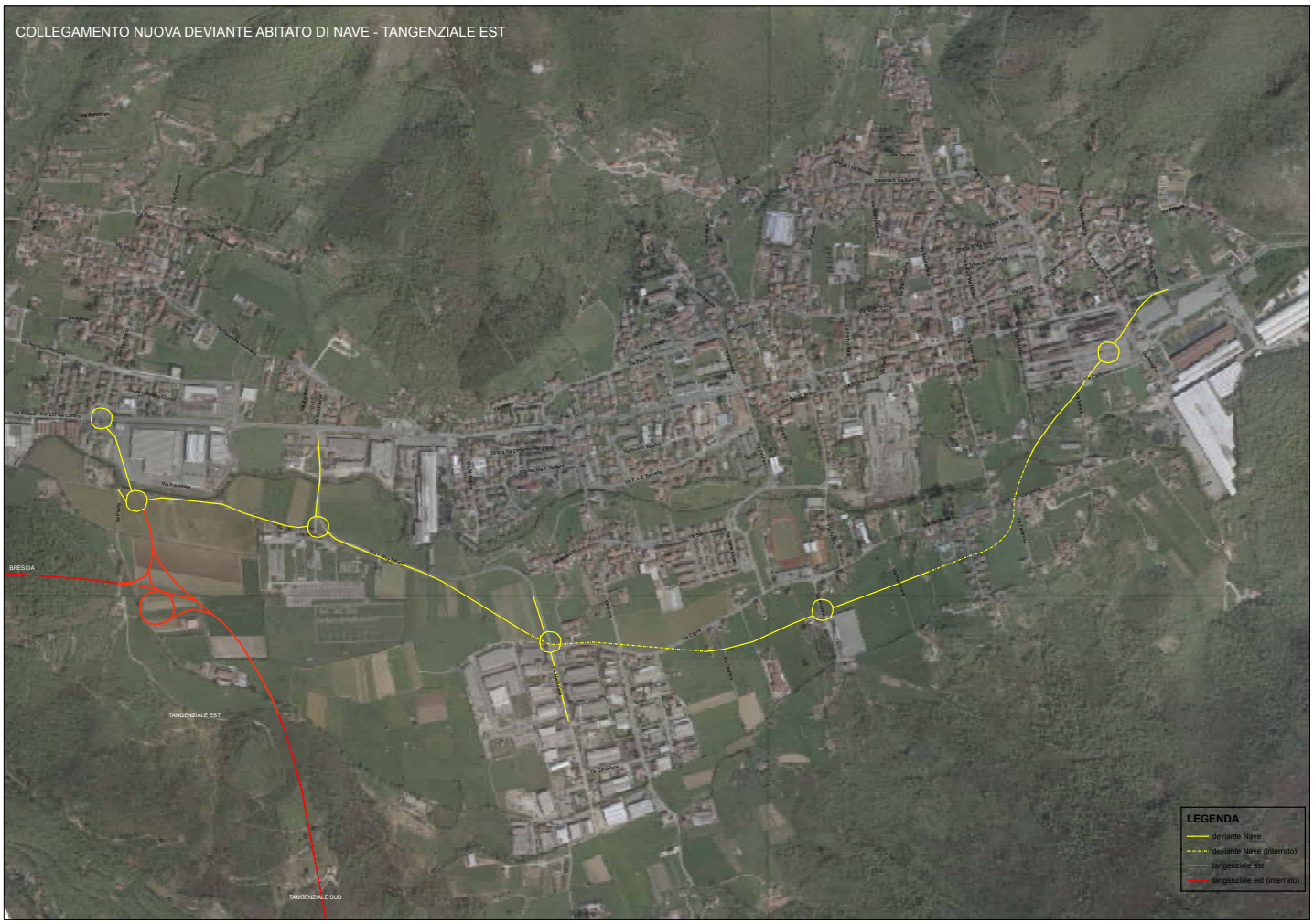

Accordo di programma tra la Provincia di Brescia ed i comuni di Brescia e Nave per la realizzazione del collegamento viario tangenziale sud-tangenziale ovest.

Premesso che:
la Provincia di Brescia, al fine di razionalizzare il sistema viario orientale dell'area metropolitana bresciana, ha individuato, quale direttrice cardine, l'arco di viabilità di collegamento tra la via Serenissima (Tangenziale Sud) e la località Stocchetta (Tangenziale Ovest) in Comune di Brescia, altrimenti denominata "Tangenziale Est";
l'arteria viene, di fatto, a costituire la chiusura della maglia infrastrutturale viaria principale di circuitazione del capoluogo, inserendosi quale asse preferenziale per i collegamenti nord-est della provincia;
la Provincia di Brescia ha condiviso con il Comune di Nave, la realizzazione della variante all'attuale SP BS 237, finalizzata a ridurre la pressione del traffico di transito del centro abitato, progetto ritenuto prioritario ed indispensabile sia per il Comune di Nave che per la Provincia di Brescia, soprattutto in relazione al previsto progetto di realizzazione della Tangenziale Est di cui la Variante di Nave risulta essere parte integrante;
è previsto lungo il tracciato della "Tangenziale Est" uno svincolo delivellato collegante la nuova arteria alla SP BS 237 in Comune di Nave, compatibile con la richiamata variante alla ex statale in corso di progettazione da parte della Provincia di concerto con l'amministrazione comunale stessa;
il progetto definitivo dell'intervento verrà condiviso con l'Amministrazione Comunale di Nave per la definizione esatta del tracciato, il cui corridoio di salvaguardia è allegato al presente atto;
la Variante di Nave verrà finanziata e realizzata contestualmente alla Tangenziale Est, nell'ambito del piano economico finanziario di questa, senza oneri economici per il Comune di Nave;
l'ipotesi progettuale è compatibile con i lavori in corso di realizzazione del metrobus e garantisce la continuità del tessuto urbano del Villaggio Prealpino in corrispondenza del corridoio di passaggio dell'arteria;
la Provincia di Brescia, al fine di consentire l'individuazione dell'opera nella propria programmazione, ha approvato lo studio di fattibilità tecnico-economica dell'intervento e ha provveduto ad inserirlo nell'elenco annuale 2009 del Piano delle OO.PP.
Tutto ciò premesso e richiamati i contenuti dell'art. 34 commi 1 e 5 del D.Lgs. N. 267 del 18/08/2000 in tema di Accordi di Programma;

TRA

La Provincia di Brescia, rappresentata dal Presidente Alberto Cavalli, il Comune di Brescia, rappresentato dal Sindaco Adriano Paroli, ed il Comune di Nave, rappresentato dal Sindaco Giuseppe Corsini, si definisce il presente Accordo di Programma inerente la realizzazione del collegamento viario Tangenziale Sud – Tangenziale Ovest e la futura variante alla SP BS 237.

Art. 1)
Le premesse costituiscono parte integrante del presente Accordo di Programma.

Art. 2)
Si da' atto che la Provincia di Brescia ha inserito l'opera infrastrutturale in parola nel P.T.C.P. adottato con deliberazione di Consiglio Provinciale n. 14 del 31.03.2009.

Art. 3)
I Comuni sottoscrittori il presente Accordo si impegnano a promuovere, in accordo con la Provincia di Brescia, ogni più efficace azione economico-amministrativa tendente alla più celere conclusione del percorso procedurale finalizzato alla realizzazione delle opere e a tal proposito gli stessi provvederanno:
a variare la propria strumentazione urbanistica, in caso di difformità della destinazione d'uso delle aree che saranno interessate dalle opere, ai sensi dell'art. 34, comma 5, del D.Lgs. N. 267 del 18/08/2000;
ad assumere o ad acquisire tutte le autorizzazioni eventualmente necessarie alla realizzazione delle opere stesse;
a mettere a disposizione le aree pubbliche eventualmente necessarie alla realizzazione dell'intervento.

Art. 4)
Nel corso dei lavori i provvedimenti di regolamentazione della circolazione saranno emessi a termini dell'art. 5 comma 3, dell'art. 6 comma 4 e dell'art. 7 comma 3, del vigente Codice della Strada.

Art. 5)
La durata del presente Accordo di Programma è prevista in anni dieci dalla sua approvazione e si deve ritenere conclusa ad opere eseguite e formalità espletate.

Art. 6)
La vigilanza ed il controllo dell'attuazione del presente Accordo, sono svolti da un collegio presieduto dal Presidente della Provincia di Brescia, o suo delegato, e composto da un rappresentante della Provincia e da un rappresentante dei Comuni sottoscrittori dello stesso.

Art. 7)
In caso di inadempienza dei soggetti sottoscrittori, deliberata dal collegio di cui all'articolo precedente, il Presidente della Provincia avrà facoltà di attivare le parti al fine di trovare una soluzione che permetta di rispettare gli impegni assunti, attraverso interventi surrogatori di cui all'art. 34, comma 2, del D.Lgs. N. 267 del 18/08/2000.

Art. 8)
Il presente Accordo di Programma sarà sottoscritto dai legali rappresentanti degli Enti contraenti previa, ove necessaria, deliberazione di approvazione od autorizzazione da parte dei rispettivi organi competenti.

Art. 9)
L'Accordo di Programma sarà quindi approvato, in ottemperanza ai dettami dell'art. 34, comma 4, del D.Lgs. N. 267 del 18/08/2000, con decreto del Presidente della Provincia di Brescia e pubblicato sul B.U.R.L.

Brescia, 15 Maggio 2009
Per la Provincia di Brescia Il Presidente Alberto Cavalli
Per il Comune di Brescia Il Sindaco Adriano Paroli
Per il Comune di Nave Il Sindaco Giuseppe Corsini

LAVORI PUBBLICI E PROTEZIONE CIVILE *Assessore Cesare Frati*

Terremoto Abruzzo: volontari in missione e raccolta generi prima necessita'

Anche i nostri volontari del Gruppo Comunale Volontari di Protezione Civile di Nave, stanno dando il loro contributo alle attività di soccorso e assistenza alla popolazione colpita dal sisma del 6 aprile scorso. E' partita infatti sabato 27 giugno la prima squadra composta da 5 volontari, destinazione il campo accoglienza gestito dalla Provincia di Brescia denominato Paganica 5 – S. Giustino. Un'ulteriore dimostrazione di serietà e professionalità acquisite dai nostri volontari, sui quali i cittadini di Nave possono sempre contare.
Il Gruppo Comunale Volontari di Protezione Civile di Nave in collaborazione con G.E.O. Oratorio di Nave, Oratorio di Muratello e Oratorio di Cortine, ha inoltre organizzato la raccolta di generi di prima necessità, quali bevande, alimenti, detersivi, prodotti per l'igiene, abbigliamento, vettovaglie, attrezzature per la manutenzione e casalinghi, da inviare alle popolazioni dell'Abruzzo, colpite dal sisma dello scorso 6 aprile.
Il materiale, raccolto presso la sede della Protezione Civile di Nave, in via Brolo, 59, è stato inviato sui luoghi colpiti grazie alla collaborazione con i Vigili del Fuoco Volontari di Lumezzane.

Questo il materiale raccolto:

2 bancali di coperte
2 bancali di prodotti per l'igiene
1 bancale di detergenti e disinfettanti
4 bancali di capi di abbigliamento
1 bancale di carta da cucina
1 bancale di carta igienica
5 cartoni di cancelleria
1 bancale di pannolini per bambini
1 bancale di generi alimentari
1 bancale di passeggini per bambini
1 bancale di cancelleria
1 bancale di stoviglie in plastica
11 metri di scaffalature
1 freezer

Un sincero ringraziamento a tutti i nostri concittadini per la sensibilità e la generosità mostrata ed un grazie anche ai nostri volontari e alle persone che hanno collaborato affinché anche il nostro paese abbia potuto contribuire al sostegno di un popolo colpito da questa immane tragedia.

Incendio monte Rozzolo: grazie alla S.V.A.N

Lo scorso 27 marzo è occorso un incendio di probabile origine dolosa, che ha interessato il versante est del Monte Rozzolo. L'incendio ha causato ingenti danni al patrimonio arboreo di carpini su una superficie pari a 4,71 Ettari.
Anche in questa occasione i volontari della Squadra Antincendio di Nave hanno dimostrato che quando l'incendio chiama, loro rispondono !!
Un grazie dunque a queste persone che, con competenza, professionalità e senso del dovere, contribuiscono in maniera sostanziale alla lotta agli incendi boschivi, facendo il possibile per salvaguardare i nostri boschi e le nostre montagne.

X-FACTOR: Jury in concerto a Nave. In campo la Protezione Civile

Giovedì 2 aprile scorso Nave ha vissuto un giorno di notorietà. Si è infatti tenuto presso il teatro S. Costanzo, nell'ambito del reality show di Rai Due X-Factor, l'attesissimo concerto di Jury Magliolo. L'evento, che preoccupava soprattutto per l'alto numero di persone attese, ha spinto il Sindaco e l'Assessore alla Protezione Civile, in accordo con Don Enrico Malizia, ad affidare la gestione della parte logistica e della sicurezza alla Protezione Civile comunale e alla Polizia Locale. Per approntare, in tempi peraltro brevissimi, un sistema in grado di garantire il corretto e sicuro svolgimento della manifestazione, sono stati impiegati 30 tra volontari dei gruppi comunali di Nave, Bovezzo e Concesio, 4 volontari della Squadra Antincendio di Nave, 2 unità mobili di soccorso del C.O.S.P. di Bovezzo, 8 agenti della Polizia Locale, 3 Carabinieri, tutti coordinati dai tecnici del Servizio Comunale di Protezione Civile Michele Rossetti e Stefano Magri e dal Comandante della Polizia Locale Franco Danesi.
Per l'evento, che ha richiamato nel nostro paese almeno duemila fans del cantautore, è stata inoltre istituita presso l'oratorio di Nave una Sala Operativa con compiti di gestione delle forze in campo, comunicazioni radio e rapporti con l'organizzazione.
Un incarico dunque gravoso che ha messo alla prova le capacità organizzative e di gestione del Servizio Comunale di Protezione Civile, del suo Assessore e del Comando di Polizia Locale, che in meno di quarantotto ore hanno saputo affrontare, a dire di tutti, in maniera più che soddisfacente una situazione molto delicata.

Protezione civile di Nave e dipartimento nazionale: un legame sempre più "stretto" !

A dimostrazione che la Protezione Civile di Nave ha stretto, non solo in maniera ufficiale, un "legame" forte con il Dipartimento Nazionale, attraverso l'iscrizione all'Elenco Nazionale delle Organizzazioni di Volontariato di nel febbraio 2008, pubblichiamo con piacere una foto del nostro volontario Paolo Corsini con il Capo della Protezione Civile Guido Bertolaso.

Completati i lavori di manutenzione sui torrenti

Nella scorsa edizione di questo notiziario vi avevamo dato conto dell'inizio dei lavori di manutenzione dei torrenti Garza, Listrea e Valle Cannone, tramite una convenzione che l'Amministrazione aveva stipulato con il Gruppo Comunale di Protezione Civile, la Squadra Volontari Antincendio Nave, l'A.N.U.U. e la Federcaccia.
Ebbene tali lavori sono terminati con grande soddisfazione di tutti ed ha preso il via la fase di conservazione dei tre alvei, che vedrà impegnate le quattro associazioni affinché questi si mantengano in buono stato, al fine di ridurre al minimo il rischio idrogeologico.
Un sentito ringraziamento da parte di tutta l'amministrazione comunale a tutti coloro che hanno preso parte a queste attività e che in futuro continueranno la loro opera di tutela ambientale.

Rimesse a nuovo le tombe famiglia del cimitero di Nave

L'Amministrazione comunale ha di recente completato l'intervento di manutenzione straordinaria delle tombe di famiglia del cimitero di Nave. L'intervento, consistito nella manutenzione della lattoneria e nella ritinteggiatura di tutte le tombe e delle opere in ferro annesse, ha permesso di meglio valorizzare questa parte importante del cimitero.

Rimesse a nuovo Sala Consigliare e Anagrafe

Sono stati ultimati i lavori di manutenzione straordinaria della Sala Consigliare e degli uffici che ospitano l'Anagrafe.
Per quanto riguarda la prima si è provveduto al risanamento e alla ritinteggiatura del soffitto danneggiato da vecchie infiltrazioni, alla pulizia e alla lucidatura della pavimentazione e alla ritinteggiatura completa delle pareti con tinte dalle gradazioni formali. Sono state infine affisse le 10 fotografie d'epoca tratte dal volume "Scorci panoramici e di vita locale" del Dott. Franco Liberini
Per quanto riguarda l'Anagrafe si è invece provveduto ad un restilig completo di tutti gli spazi e arredi, in quanto quelli presenti erano assai datati oltre che non funzionali e non conformi alle vigenti normative in materia di sicurezza dei lavoratori. Nella nuova distribuzione, gli spazi, anche se di superficie inferiore rispetto al passato, sono ora più funzionali e meglio organizzati, sia per gli operatori che per il pubblico, il quale può contare su tre sportelli perfettamente distinti, di cui uno a misura di diversamente abile. E' già stato realizzato, in previsione della sua prossima entrata in vigore, un locale con relativo sportello, anch'esso atto a garantire il servizio alle persone diversamente abili, dedicato alla Carta d'Identità Elettronica.
Due lavori dunque necessari, l'uno con il fine di rendere più dignitosa e formale la sede dell'assemblea più importante a livello locale qual è il Consiglio Comunale, l'altro con lo scopo di migliorare sempre più i servizi resi e avvicinare l'amministrazione agli utenti-cittadini.

Abbellita la rotatoria di via S. Marco

È stata da poco abbellita la nuova rotatoria posta all'incrocio tra via S.Marco e via Necropoli Romana. L'intervento, consistito nella posa di piante, arbusti e fiori, abbinati a lastre di pietra posate in piano, è stato completamente realizzato da privati, i quali potranno usufruire di un piccolo spazio pubblicitario posto all'interno della rotatoria.
L'amministrazione Comunale è disponibile ad affidare a privati i lavori di abbellimento delle altre rotatorie situate sulla S.P. 237, sempre in cambio della possibilità di usufruire di un piccolo spazio pubblicitario posto al loro interno.

ECOLOGIA E AMBIENTE *Assessore Marco Bassolini*

Con la scuola in gita all'isola……ecologica

Come corollario del programma di Educazione Ambientale già previsto dal Ministero, gli Assessorati all'Ambiente e Pubblica Istruzione del Comune di Nave hanno concordato con l'Istituto Comprensivo del nostro Paese, di organizzare una visita guidata all'Isola Ecologica di Muratello.
Questa iniziativa rientra in un percorso formativo fortemente voluto dall'Assessorato all'Ambiente che ha l'obiettivo di sensibilizzare ed educare i giovani ad una gestione virtuosa e responsabile del problema rifiuti, fornendo loro tutta una serie di informazioni di carattere tecnico e scientifico che devono ormai costituire il patrimonio di nozioni comuni a tutti i cittadini. Pertanto nei mesi di febbraio e marzo, a turno, tutte le classi si sono recate con lo scuolabus presso la sede dell'isola ecologica in via Maddalena n, 109 a Muratello.
Qui gli alunni sono stati accolti dal personale che gestisce l'isola e dal Geom. Michele Rossetti, referente per il Comune per quanto riguarda la gestione dell'Igiene Pubblica Urbana.
Ai ragazzi è stato spiegato che l'isola ecologica è soggetta a controlli e deve sottostare ad una rigida normativa che ne regolamenta l'utilizzo e il funzionamento. Tali vincoli si rendono necessari per evitare che i rifiuti temporaneamente collocati in questa struttura possano in qualche modo inquinare il terreno o le falde circostanti. Nell'isola ecologica, infatti, trovano momentanea collocazione anche rifiuti altamente inquinanti come batterie, vernici, olio motore o olio di frittura che devono essere conservati correttamente nell'attesa di essere ritirati da apposite ditte che provvederanno poi a farli rientrare nei circuiti del riciclo, del recupero o del riuso.
Gli alunni hanno ascoltato con grande attenzione tutte le spiegazioni e posto numerose domande sulle modalità di smistamento dei rifiuti e sulle possibilità di un loro eventuale riutilizzo.
Questa e altre iniziative volte a sensibilizzare i cittadini nel prestare la massima attenzione nella gestione dei rifiuti hanno trovato un riscontro positivo nell'aumento del 13% delle quantità di rifiuti raccolti in maniera differenziata a Nave nell'anno 2008 rispetto al 2007. E' un risultato grandioso, frutto dell'impegno e delle attenzioni che i nostri concittadini hanno deciso di riservare all'Ambiente; il nostro auspicio è che tutti, ma veramente tutti ci impegniamo a gestire una delle principali cause dell'inquinamento del nostro pianeta in modo responsabile e continuativo.

La terra... la nostra casa

L'Assessorato all'Ambiente del Comune di Nave, in collaborazione con l'Assessorato alla Pubblica Istruzione e la "sponsorizzazione" di BCC e privati, aveva invitato l'Istituto comprensivo statale di Nave a promuovere una campagna di sensibilizzazione finalizzata a diffondere la cultura della sostenibilità e rispetto ambientali. Dirigenza scolastica, docenti e ragazzi della "don Milani" e "G. Galilei" hanno preso a cuore l'invito traducendolo in un piacevole volumetto intitolato "La Terra…la Nostra Casa" distribuito nelle famiglie navensi; nell'agile e simpatica pubblicazione, realizzata in carta riciclata, i ragazzi hanno efficacemente trattato la tematica dell'acqua come preziosa risorsa da non sprecare,il problema dei rifiuti,l'utilità dell'isola ecologica, la raccolta differenziata, i modi di riciclare, riusare o utilizzare i rifiuti come fonte di energia. I ragazzi, guidati dai docenti Nicoletta Facchini e Letizia Guarino, sono stati aiutati nel loro lavoro, espresso con grande creatività ed entusiasmo, dal signor Mario Mazzei, tecnico di A2A che ha svolto lezioni propedeutiche nelle classi, dal signor Giuliano Tenchini che ha scelto e assemblato gli elaborati da impaginare, dai tecnici comunali e dall'assessore competente Marco Bassolini e dal consigliere delegato all'ambiente Alberto Tenchini che ha coordinato l'intero progetto, interamente finanziato dalla Banca di Credito Cooperativo e da alcuni, generosi, privati cittadini. I ragazzi hanno ben compreso il compito assegnato e ora suggeriscono come, attraverso piccoli gesti quotidiani, si possa davvero difendere e preservare l'ambiente nel quale viviamo: spetta a tutti far tesoro di questi messaggi!

CAMPAGNA per il contenimento della diffusione della ZANZARA TIGRE - anno 2009

COSA FA IL COMUNE

- Promuove una campagna di informazione.
- Predispone specifica ordinanza ove sono indicati i comportamenti corretti che i cittadini, gli amministratori di condominio, le attività commerciali e produttive devono adottare per limitare al massimo la diffusione di questo insetto.
- Effettua il monitoraggio da maggio a settembre negli ambienti pubblici con ovitrappole per valutare l'effettiva necessità e la tipologia di intervento di disinfestazione da intraprendere.
- Effettua gli interventi di disinfezione antilarvale nelle zone pubbliche ove si ritiene necessario intervenire, con particolare riferimento a parchi e scuole comunali.
- Si mantiene in contatto con gli organi competenti per informazioni sulla presenza oltre il territorio comunale della zanzara tigre e valutare i parametri stagionali.
- Mantiene il contatto con i cittadini tramite il Servizio Ecologia - Ambiente (tel. 030-2537434).

Per informazioni dettagliate sul fenomeno della zanzara tigre consultare il sito: << www.zanzaratigreonline.it >>

ATTENZIONE: la presenza della zanzara tigre si manifesta nel periodo da aprile a novembre.

Amianto, problema da non sottovalutare

Con la legge n. 257 del 27 marzo 1992 l'Italia ha disposto la cessazione di qualsiasi attività di produzione o impiego dell'amianto. Ma cosa è l'amianto e come lo troviamo nella nostra vita di tutti i giorni?

Il termine amianto designa un gruppo di minerali silicati fibrosi presenti in natura. Essi godono delle proprietà di essere incombustibili, resistenti a trazione, con bassa conducibilità termica, resistenti ad agenti fisici e chimici, separabili meccanicamente in fasci di fibre suscettibili di tessitura e che si lega facilmente con materiali da costruzione quali calce, gesso, cemento.

Queste caratteristiche hanno favorito per anni l'utilizzo di amianto, considerato un materiale estremamente versatile e a basso costo per applicazioni in campo industriale, edilizio e in prodotti di consumo.

In alcuni prodotti manufatti e applicazioni, le fibre possono essere libere o debolmente legate (amianto friabile), in altri possono essere fortemente legate in una matrice stabile (come nel caso del cemento-amianto o vinil-amianto): si parla in questo caso di amianto compatto.

La consistenza fibrosa è alla base delle proprietà tecnologiche dell'amianto, ma anche delle proprietà di rischio; essendo causa di gravi patologie a carico prevalentemente dell'apparato respiratorio.

La pericolosità consiste infatti nella capacità che i materiali di amianto hanno di rilasciare fibre potenzialmente inalabili ed anche nella estrema suddivisione cui tali fibre possono giungere. Per dare un'idea della estrema finezza delle stesse basti pensare che in un centimetro lineare si possono affiancare 250 capelli umani, 1.300 fibre di nylon o 335.000 fibre di amianto.

Non sempre l'amianto, però, è pericoloso: lo è sicuramente quando può disperdere le sue fibre nell'ambiente circostante per effetto di qualsiasi tipo di sollecitazione meccanica, eolica, da stress termico, da dilavamento di acqua piovana.

Per questa ragione il cosiddetto amianto friabile, che cioè si può ridurre in polvere con la semplice azione manuale è considerato più pericoloso dell'amianto compatto che per sua natura ha una scarsa o scarsissima tendenza a liberare fibre, come le coperture ondulate, a condizione che risultino in buono stato.

La normativa vigente prevede specifiche responsabilità ed obblighi per i possessori o conduttori di edifici in merito alla presenza di amianto, che vanno dalla verifica della eventuale presenza, alla corretta manutenzione e controllo, fino alla rimozione e smaltimento.

Perche' intervenire

Queste le più frequenti motivazioni che possono creare la necessità di intervenire su una copertura in cemento-amianto.

Perdita di efficienza della copertura che da luogo a infiltrazioni e gocciolamenti

Opportunità e convenienza di risolvere definitivamente il problema delle frequenti e costose manutenzioni del tetto, che richiedono sia le cautele specifiche degli interventi che interessano l'amianto, sia sistemi e attrezzature di sicurezza per evitare gravi rischi di caduta per sfondamento delle vecchie lastre

Danneggiamenti dovuti a fenomeni atmosferici eccezionali come grandinate (tutti si ricorderanno quella della primavera del 2000), trombe d'aria, nevicate

Oppurtunità di intervenire su una copertura non ancora eccessivamente degradata

Perdita di coesione della matrice cementizia con conseguente rilascio di fibre (da verificare con controlli periodici da parte del responsabile dell'edificio, come detto sopra)

Necessità di migliorare la capacità isolante della copertura ed aumentare le possibilità di miglioramento energetico oggi richiesto per legge)

Valorizzazione dell'immobile

Recupero di prospetti migliorativi dell'edificio o immagine aziendale

La coesistenza di una o più delle ragioni sopra elencate comportano la <<decisione>>, sicuramente vantaggiosa, di effettuare l'intervento sulla copertura.

Come intervenire

I metodi di bonifica previsti sono:

Sovracopertura

Incapsulamento

Rimozione

Fra le varie possibilità di intervento la rimozione è sicuramente l'azione risolutiva che offre maggiori vantaggi e potenzialità sulle successive scelte tecniche che si vorranno adottare (rifacimento tetto - ristrutturazione - sopraelevazione).

La rimozione è preceduta da una perizia per valutare esattamente lo stato della copertura ed i costi. Nella valutazione del lavoro particolare importanza verrà data alla sicurezza dei lavoratori sia per i rischi derivante dall'esposizione all'amianto sia per quanto riguarda l'aspetto della sicurezza in cantiere derivante da lavori su piani inclinati e sopraelevati.

La ditta specializzata in operazioni per la rimozione dell'amianto si farà carico di inoltrate la pratica (Piano di Lavoro) all' A.S.L., ed il committente si dovrà attivare per richiedere al Comune l'autorizzazione ad eseguire i lavori (DIA).

Avviato il cantiere con la predisposizione di adeguati ponteggi e se necessario l'impiego di piattaforme aree, sarà necessario procedere facendo sempre attenzione a non danneggiare le lastre durante la rimozione. Si procede poi all'invio presso un impianto autorizzato allo smaltimento dei rifiuti pericolosi contenenti amianto mediante automezzi iscritti all'apposito albo.

Alla fine lavori verrà rilasciata una documentazione che certifica la rimozione del tetto in fibrocemento amianto, eseguita in conformità alle leggi vigenti.

Data l'importanza dell'argomento dedicheremo al prolema amianto ulteriori servizi

BILANCIO-TRIBUTI E COMMERCIO *Assessore Rosanna Novaglio*

Rendiconto della gestione - anno 2008

In data 28 aprile 2009 è stato approvato dal Consiglio Comunale, il rendiconto dell'anno 2008.
Il risultato economico evidenzia un avanzo di ☐ 206.104,73.=, tale risultato è dato dalla somma del fondo di cassa più i residui attivi (le somme accertate e non incassate entro la fine dell'anno) meno i residui passivi (le somme impegnate ma non pagate entro il 31.12.2008).

FONDO DI CASSA ALL'1 GENNAIO 2008		
	☐	1.847.559,72 +
INCASSI	☐	9.157.893,65 -
PAGAMENTI	☐	10.168.664,69 =
Fondo di cassa al 31 dicembre 2008		
	☐	836.788,68 +
Somme accertate ma non incassate	☐	8.915.177,14 -
Somme impegnate ma non pagate	☐	9.545.861,09 =
AVANZO	☐	**206.104,73**

Di seguito desidero esporre nel dettaglio il bilancio dell'esercizio 2008, cercando di evidenziare le principali voci che lo compongono.

ENTRATE – Totale ☐ 9.356.834,44

Le principali entrate del comune sono:
ENTRATE TRIBUTARIE: imposte e tasse pagate dai cittadini (ICI, addizionale comunale IRPEF, addizionale energia elettrica, tassa rifiuti)
TRASFERIMENTI : trasferimenti dallo Stato, rimborso ICI prima casa, trasferimenti dalla regione e da altri enti pubblici
ENTRATE EXTRATRIBUTARIE: proventi dei servizi pubblici, dei beni del Comune, interessi attivi, utili netti della Farmacia Comunale e dell'Azienda Servizi di Valle Trompia, rimborsi dall'Unione dei Comuni della Valle del Garza
ENTRARE DA ALIENAZIONI E DA TRASFERIMENTI DI CAPITALE (vendite di beni immobili, contributi a fondo perduto, altri trasferimenti)
ENTRATE DA SERVIZI CONTO TERZI (compartecipazione dei cittadini che richiedono un servizio) pareggiano con le uscite per servizi per conto di terzi

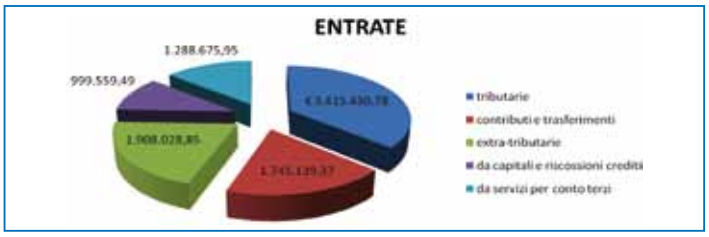

SPESE – Totale ☐ 9.748.537,05

Sono suddivise come segue:
SPESE CORRENTI: sono le spese relative alla gestione ordinaria del Comune escluse le spese per i servizi per conto di terzi (spese per il personale, per acquisto di beni, prestazioni di servizi, trasferimenti all'Unione, interessi passivi, imposte e tasse, oneri straordinari)
SPESE IN CONTO CAPITALE: comprendono gli investimenti diretti ed indiretti necessari per tutte le opere pubbliche dettagliate nel prospetto sotto riportato
SPESE PER RIMBORSO DI PRESTITI: quote capitale delle rate di ammortamento dei mutui
SPESE PER SERVIZI PER CONTO DI TERZI pareggiano con le entrate da servizi conto terzi

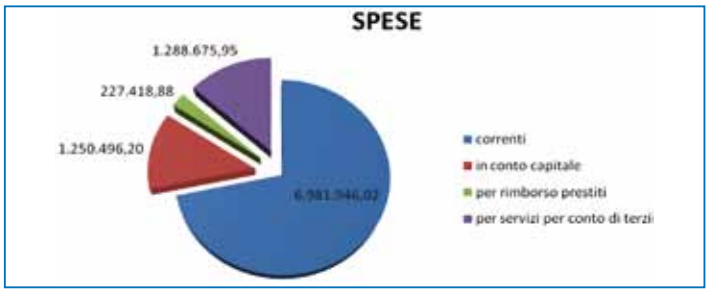

Per dettagliare ulteriormente quanto sopra esposto, riportiamo di seguito una tabella che illustra la composizione delle spese correnti suddividendole per funzioni.

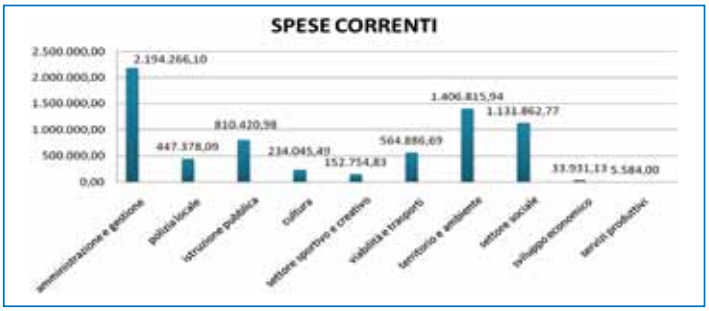

Dall'analisi del bilancio emerge che il 39,95% delle entrate correnti serve per coprire le spese per il personale e per il rimborso delle rate dei mutui, ovvero le cosidette "spese rigide", spese fisse con scadenze ben precise che il Comune non può ridurre od eliminare o decidere di effettuarle in anni successivi.
Con le restanti entrate il Comune deve far fronte ai numerosi impegni per cercare di erogare servizi sempre più qualificati e attenti ai bisogni dei cittadini.
La tabella delle spese correnti evidenzia come vengono distribuite le risorse a disposizione. Risulta subito evidente che le maggiori uscite sono, non solo per le spese rigide, ma anche per la gestione del territorio (gestione del verde e manutenzioni varie).
Ingenti sono anche le somme messe a disposizione per il settore sociale e l'istruzione.

Per quanto riguarda le spese nel campo sociale, la somma totale di ☐ 1.131.862,77 è così suddivisa:

Asilo nido, servizi per l'infanzia e i minori	☐	359.805,95
Servizi di prevenzione e riabilitazione	☐	115.847,80
Strutture residenziali e di ricovero per anziani	☐	58.990,00
Assistenza, beneficenza pubblica e servizi alla persona	☐	548.422,38
Servizio necroscopico e cimiteriale	☐	48.796,64

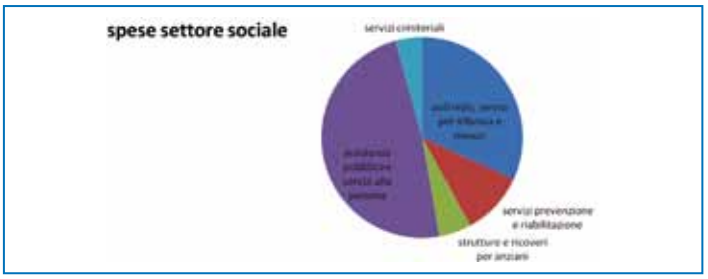

Di seguito riporto una tabella relativa ai servizi a domanda individuale dove viene evidenziata la percentuale di copertura dei singoli servizi. Risulta subito evidente che la quota di compartecipazione alle spese, richiesta ai cittadini per i servizi richiesti singolarmente, non copre totalmente le spese sostenute per erogare i servizi stessi. La differenza resta a carico del bilancio comunale.

SERVIZIO RICHIESTO	ENTRATE	COSTI	DIFFERENZA	PERCENTUALE DI COPERTURA
Colonie, soggiorni stagionali	5.040,75	9.773,57	- 4.732,82	51,58%
Corsi extrascolastici di insegn.	116,62	800,00	683,38	14,58%
Impianti sportivi	17.220,39	58.517,00	- 41.296,61	29,43%
Mensa dipendenti	8.629,54	26.366,03	- 17.736,49	32,73%
Illuminazione votiva	20.547,40	22.462,80	- 1.915,40	91,47%
Attività di spettacolo	6.584,99	10.400,00	- 3.815,01	63,32%

SPESE IN CONTO CAPITALE

DESCRIZIONE	IMPORTO
Ammodernamento rete pubblica illuminazione	27.002,22
Manutenzione impianto di riscaldamento scuole elementari	3.400,00
Acquisto beni archivio	500,00
Manutenzione straordinaria patrimonio	20.000,00
Messa sicurezza edifici pubblici	5.270,07
Fondo accordi bonari	10.000,00
Progetto Audit rilevazione stato risparmio energetico negli edifici pubblici	27.800,00
Acquisto attrezzature informatiche	12.312,74
Arredi scuola materna	4.100,00
Tinteggiature scuola elementare	24.638,32
Tinteggiatura scuola media – rifacimento porte interne	61.800,00
Eliminazione barriere architettoniche	11.000,00
Arredi scuola media	5.993,65
Arredi scuola elementare	6.000,00
Arredamenti vari edifici scolastici	15.000,00
Arredi nuova palestra scuola media	15.000,00
Completamento aree esterne e collegamento nuova palestra Scuole Medie	82.808,64
Acquisto attrezzature finalità culturali	2.000,00
Attrezzature biblioteca	1.500,00
Acquisto libri per biblioteca	19.974,24
Manutenzione straordinaria aree verdi	86.260,00
Incarico professionale redazione nuovo P.G.T.	75.000,00
Trasferimento ad associazioni sportive per interventi su impianti comunali	10.000,00
Incarichi professionali vari	27.891,00
Progettazione nuovo magazzino comunale	53.724,00
Attrezzature cimitero	2.000,00
Risarcimento consorzio Roggia Minera	3.000,00
Manutenzione straordinaria arredi parchi pubblici	7.000,00
Arredo urbano parchi	15.000,00
Incarichi professionali riqualificazione Via Ronchi Alti e via San Costanzo	20.000,00
Parquet scuola materna	6.832,80
Fondo edifici di culto ai sensi L.R. 20/92 (8% oneri urban. Secondari)	16.000,00
Arredi ufficio anagrafe	20.000,00
Manutenzione straordinaria corsi d'acqua	20.000,00
Manutenzione straordinaria semafori	1.500,00
Ristrutturazione palestra di Cortine – quota finanziamento regionale	400.000,00
Trasferimento all' Unione Valle del Garza per manutenzione strade	129.000,00
Attrezzature mense scolastiche	1.098,52
TOTALE	**1.250.496,20**

PUBBLICA ISTRUZIONE *Assessore Giovanni Rossi*

In crescendo...Piccoli, grandi attori

Le classi terze delle Scuole Primarie del Comune di Nave hanno messo in scena due emozionanti spettacoli il 12 e 13 maggio presso il Teatro S. Costanzo.
Le performance rappresentate hanno dato avvio alla rassegna teatrale "IN CRESCENDO", giunta ormai alla terza edizione. Il progetto, ideato da Beatrice Faedi con Annalisa Riva, Barbara Badiani, Valentina Pescara, Lucia Simeoni, è il frutto della collaborazione tra enti ed associazioni: l'Assessorato alla Pubblica Istruzione del Comune di Nave, l'Istituto Comprensivo di Nave, la Cooperativa Futura, il Teatro delle Misticanze, l'Associazione Spazi Nuovi e la Banca di Credito Cooperativo di Brescia.
Gli spettacoli delle scuole primarie "Don Milani", "A. Frank" e "Borsellino Falcone" sono gli esiti del laboratorio teatrale, svolto durante l'anno scolastico sotto la guida di Beatrice Faedi e di Annalisa Riva, con la collaborazione di tutti gli insegnanti delle classi.
In sole 12 ore di laboratorio i 111 alunni coinvolti hanno imparato ad utilizzare il corpo e la voce per esprimere le proprie emozioni. L'attività teatrale è infatti un contesto privilegiato per esplorare i vissuti interiori, rispondendo così ad un bisogno fondamentale dei bambini, che portano a scuola un ricco bagaglio di esperienze e sentimenti.
Sul palcoscenico gli alunni hanno imparato a conoscere se stessi e il proprio mondo interiore, mostrandosi nella propria individualità che non sempre trova espressione nelle attività scolastiche tradizionali.
Hanno dato libera voce alle rabbie, alle paure, alle delusioni e all'allegria.

Attraverso alcuni episodi della fiaba di Pinocchio gli alunni della "Don Milani" hanno raccontato agli spettatori emozioni e situazioni che vivono quotidianamente. La costruzione del burattino, il conflitto con il grillo saggio, l'incontro con il gatto e la volpe e la disavventura nella pancia del pesce spada sono stati l'occasione per esprimere le rabbie dei bambini nei confronti di fratelli o amici dispettosi e per svelare le paure più segrete: il buio, l'abbandono, il sentirsi in pericolo…
Gli alunni della scuola "A. Frank" hanno mostrato agli spettatori la bellezza e la vitalità del mondo dell'infanzia e con il loro grido "Giù le mani dai bambini" hanno lanciato un appello vibrante, che sicuramente ha lasciato una traccia di sé nei genitori commossi.
Il percorso delle Scuole Primarie si è concluso con la performance degli alunni di Cortine che, impersonificandosi con i personaggi della misteriosa fiaba del Mago di Oz, hanno dato vita a tantissime emozioni, regalando a tutti gli spettatori momenti di scanzonata allegria.
Il 14 maggio sul palco del teatro S. Costanzo sono saliti in scena gli adolescenti delle classi seconde della scuola secondaria di I grado "G. Galilei".
Il laboratorio teatrale nella scuola media è nato nell'anno scolastico 2003-2004 e dal 2007 partecipa alla rassegna "In crescendo".

Al laboratorio quest'anno si sono iscritti 21 alunni provenienti dalle diverse sezioni dell'Istituto. Il laboratorio, realizzato nella 33^ ora opzionale a scelta delle famiglie, ha avuto inizio nel mese di ottobre fino al termine dell'anno scolastico. Alla docente incaricata, la prof. ssa Bucella, si è affiancata per 20 ore, grazie al contributo dell'Amministrazione Comunale di Nave, l'attrice Beatrice Faedi.
Fare teatro nella scuola media significa svolgere un'attività fortemente educativa grazie alla quale gli alunni acquisiscono competenze trasversali al curricolo scolastico e significative nella loro formazione come persone: imparano non solo a leggere in modo espressivo e ad interpretare un testo, ma anche a saper vivere nel gruppo e a sapersi esprimere in modo autonomo, condividendo con i compagni emozioni anche profonde, imparano a saper rispettare i sentimenti e le paure dei compagni, a saper ascoltare gli altri. Il "gruppo" di adolescenti che in altri contesti assume agli occhi degli adulti connotazioni negative (il gruppo omologante, il gruppo che condiziona) in teatro ridiventa una ricchezza, perché aiuta, protegge, insegna a vivere la dimensione della coralità.
Quest'anno con la performance "Graffiti" i ragazzi hanno scelto di parlare di loro stessi, dei loro sogni e del rapporto con gli adulti che li circondano; certo la loro energia a volte è difficile da sopportare e da comprendere, un po' come quella massa di colori che qualche "folle" dipinge nelle periferie delle metropoli, e che a noi adulti appare spesso informe, indecifrabile.

Ins. Giovanna Fola e Elena Bucella

Teatro delle Misticanze

Accolgo con piacere l'invito del Comune di Nave ad esprimere alcune considerazioni rispetto all'esperienza del Teatro delle Misticanze, attivo da cinque anni e recentemente costituitosi in Associazione di Promozione Sociale. La Cooperativa Futura ne fa parte quale socio fondatore.
Il Teatro S. Costanzo, nella serata del 15 maggio – iniziativa patrocinata dal Comune di Nave – ha accolto un numerosissimo pubblico desideroso di essere coinvolto in un'ennesima esperienza densa di emozioni, di libere interpretazioni individuali; un evento nel quale la ragione ed il cuore si miscelano continuamente originando una sequenza infinita di suggestioni e trepidazioni.
Singolare questo Teatro delle Misticanze e la sua ultima azione teatrale "I Villeggianti".
"Strani villeggianti, questi, che obbediscono a ordini precisi, per poi fuggire dalle regole comuni, inventarsi sequenze senza senso, recitare testi poetici, cantare, innaffiare rose. Strana clientela questa, che, alla fine della performance, deve far ritorno alla propria vita, abbandonare il luogo che la ospita, il teatro: luogo di sogno e libertà, dove davvero si può cercare semplicemente di essere. Ma è davvero semplice?"
I suoi ventinove protagonisti provengono dalle più disparate esperienze di vita, sociali, professionali: un paio di attori professionisti, alcuni studenti, un avvocato, qualche educatore, persone con disabilità che frequentano i servizi della Cooperativa Futura e così via...
Scelta importante quella della reciproca conoscenza e accoglienza che nasce spontanea che non contempla distinzioni relazionali tra le persone con disabilità e gli "altri".
La disabilità, una malattia, certo; l'handicap un ostacolo.

L'esperienza teatrale che può ridurre le conseguenze sociali (l'ostacolo) della disabilità.
Qualche tempo fa, un educatore dei nostri servizi e che partecipa alle attività teatrali, mi confidava una sua riflessione: "Talvolta, durante le prove teatrali, mi trovo ad osservare le persone con disabilità. Osservo ed apprendo da loro parti significative della sottile arte teatrale. Sono le stesse persone che durante il giorno affianco per aiutarle nella loro crescita individuale resa complessa dalla presenza della disabilità. Un meraviglioso rovesciamento di ruoli, un'occasione straordinaria per confermare il principio della diversa abilità presente in ognuno di noi..."
Mi piace concludere citando Andrea Canevaro, docente di scienze dell'educazione all'Università di Bologna: "...un progetto teatrale può dare un contributo sul piano dei contenuti, degli strumenti e delle metodologie necessarie ai percorsi di facilitazione dell'esercizio della piena cittadinanza da parte di disabili psico-fisici, restituendo loro, talvolta, anche la dignità del lavoro".

Benito Giacobbi
Presidente Cooperativa Sociale FUTURA

Premi di studio anno scolastico 2008/2009

E' indetto bando di concorso per l'erogazione di premi di studio per il profitto conseguito nell'anno scolastico 2008/2009
I premi sono riservati:

- agli studenti residenti a Nave che hanno conseguito il diploma di licenza media con votazione 10/10 (buono di ☐ 200,00 per acquisto libri e/o materiale didattico);
- agli studenti della Scuola Secondaria di II grado residenti a Nave che hanno riportato valutazione media non inferiore a 8,3/10 e sono regolarmente iscritti alla classe successiva (buono di ☐ 150,00 per acquisto libri e/o materiale didattico) ;
- agli studenti degli Istituti professionali che al termine della classe 3^ ottengono il Certificato di qualifica con voto non inferiore a 83/100 e sono regolarmente iscritti alla classe successiva (buono di ☐ 150,00 per acquisto libri e/o materiale didattico) ;
- agli studenti della Scuola Secondaria di II grado residenti a Nave che hanno riportato nella maturità la valutazione di almeno 90/100 (assegno di ☐ 250,00).

Il termine per la presentazione della domanda (i moduli sono disponibili presso l'Ufficio Scuola del Comune) è fissato al 31 LUGLIO 2009.

Scolari di Nave protagonisti del concorso sulla... Vita

Gioia e soddisfazione per l'ottimo risultato conseguito dagli scolari della "Don Milani" Istituto Comprensivo di Nave che, stimolati dall'insegnante di Religione Cattolica Beatrice Maffezzoni, hanno aderito al 28° Concorso Nazionale indetto dal Movimento per la Vita Ambrosiano. Le undici classi del plesso navense hanno partecipato all'iniziativa di carattere nazionale segnalandosi positivamente sia attraverso i lavori di gruppo (classi 1^B e 4^B) sia per gli elaborati di una alunna Sara Zaggia di 4^A imperniati sul tema "Tante culture una stessa meraviglia: la vita umana".
Consapevoli che il fine primario della partecipazione fosse quello di "interiorizzare la vita come valore da difendere sempre, assistendo spesso a terribili esperienze che vedono violati i diritti dei bambini", gli scolari si sono impegnati meritando apprezzamenti e riconoscimenti davvero importanti andando a ritirarli di persona, accompagnati dalla docente e dai genitori, domenica scorsa nella sede del Movimento per la Vita Ambrosiano in via Tonezza a Milano.
Una simpatica e festosa trasferta con l'applaudito ritiro di Coppe e premi di natura didattica per le classi e per la scuola navense, per i singoli allievi e per l'insegnante che li ha guidati in questa fruttuosa esperienza di ricerca e approfondimento sui valori fondamentali della vita.

SERVIZI SOCIALI *Assessore Luciano Sossi*

Fondo sostegno affitto 2009

Anche per quest'anno sono stati approvati i criteri per erogare contributi a favore delle famiglie che hanno sottoscritto un contratto d'affitto oneroso sul mercato privato.

POSSONO RICHIEDERE IL CONTRIBUTO i cittadini che:

- hanno residenza anagrafica e abitazione principale in un Comune lombardo;
- sono titolari di un contratto di locazione, valido e registrato, o in corso di registrazione nell'anno 2009 stipulato per immobile sito in Lombardia, che corrisponda a residenza anagrafica ed abitazione principale. Il contratto deve riguardare un alloggio non di lusso e con superficie utile netta interna non superiore a 110 mq (per le famiglie con 4 componenti) aumentata del 10% per ogni componente oltre il quarto;
- possiedono la cittadinanza italiana o di uno stato dell'Unione Europea o, in alternativa, di altro Stato purché siano in possesso di carta di soggiorno o di permesso di soggiorno almeno biennale (valido o in corso di rinnovo), esercitino regolare attività lavorativa (anche autonoma e non continuativa) e siano residenti da almeno 10 anni in Italia o da almeno 5 anni in Lombardia.

Ogni nucleo familiare deve presentare una sola domanda anche nel caso di stipulazione di più contratti nell'anno 2009. Nel caso una medesima unità immobiliare sia utilizzata da più nuclei familiari, anche con contratti autonomi, deve essere richiesto un solo contributo.
Può presentare domanda di contributo il titolare del contratto (per l'incapace o persona soggetta a amministrazione di sostegno, il legale rappresentante o persona abilitata ai sensi di legge) o altro componente il nucleo familiare maggiorenne, delegato e residente nell'unità immobiliare locata, munito di un documento valido di riconoscimento.

Nessun componente del nucleo familiare deve:
- essere proprietario o godere di altro diritto reale su un alloggio nella Regione;
- aver ottenuto l'assegnazione di alloggio realizzato con contributi pubblici o aver usufruito di finanziamenti agevolati concessi in qualunque forma dallo Stato o da Enti pubblici;
aver ottenuto l'assegnazione in godimento di alloggi da parte di cooperative edilizie a proprietà indivisa, a meno che non sussistano ulteriori requisiti specificati nel bando.

LE DOMANDE DEVONO ESSERE PRESENTATE DAL 1 GIUGNO 2009 AL 15 SETTEMBRE 2009
presso le seguenti sedi CAAF:

A Nave: - CISL (Via Minola, 9 – Tel: 030/2531566): da lunedì a venerdì dalle 14,15 alle 18,00
- ACLI: c/o Oratorio di Cortine: lunedì dalle 14,30 alle 16,00
c/o Villa Zanardelli: lunedì dalle 16,15 alle 17,15
c/o Oratorio Muratello: mercoledì dalle 9,00 alle 10,00
c/o Sede Acli Nave: mercoledì dalle 17,30 alle 19,00
- CGIL: Via Trento 7: lunedì dalle 17,00 alle 18,00
martedì dalle 9,30 alle 10,30
venerdì dalle 14,30 alle 16,00
- MCL: c/o Villa Zanardelli solo su appuntamento

A Brescia: INQUILINATO – UNIAT (Via Pietro da Cemmo 2/A) Tel 030/2906125
lunedì e mercoledì dalle 9,30 alle 12,00
martedì solo su appuntamento
giovedì dalle 15,00 alle 17,30

Informazioni possono essere richieste telefonicamente al numero 0302537448 (Servizi sociali)

Festa del 1° maggio

Il 1° maggio si è tenuta presso Piazza Martiri della Libertà, la festa organizzata dalle organizzazioni sindacali CGIL – CISL – UIL operanti sul territorio di Nave.
L'Amministrazione Comunale ha patrocinato l'iniziativa, che ha riscosso notevole successo.
Gli organizzatori hanno devoluto l'intero ricavato pari ad □ 3.500,00 a favore delle organizzazioni sindacali dell'Abruzzo colpite dal terremoto.

Asilo nido Mondogiocondo

Dal prossimo settembre l'asilo nido comunale proporrà ai genitori due importanti novità.
Innanzitutto un ampliamento degli orari di frequenza per offrire ai genitori che lavorano un servizio sempre più vicino ai bisogni reali delle famiglie. Ai tradizionali orari di frequenza (mattino 7.30-14.30 e giornaliero 7.30-16.30) verrà infatti aggiunta la possibilità di frequentare il nido nella fascia pomeridiana (13.30-18.30) e l'opportunità per i bimbi già iscritti all'orario giornaliero di prolungare la propria permanenza al nido fino alle 17.30 o alle 18.30.
Altra novità importante riguarda i costi per la frequenza. La Giunta Comunale ha infatti approvato un nuovo sistema per il calcolo della quota retta a carico degli utenti, denominato interpolazione lineare, che consente la personalizzazione della retta sulla base dell'attestazione I.S.E.E. del nucleo familiare ed è quindi più vantaggioso per il cittadino.

Bando prima casa anno 2009

E' stato pubblicato il decreto che dà il via libera all'apertura del bando 2009. Per agevolare l'acquisto e la ristrutturazione della prima casa Regione Lombardia, in attuazione della L.R. 23/99 "Politiche regionali per la famiglia", offre un contributo economico a fondo perduto ad alcune tipologie di nuclei familiari economicamente più deboli: giovani coppie, donne sole in gravidanza, genitori soli con uno o più figli minori a carico, nuclei familiari con almeno tre figli.
Il bando prevede l'assegnazione di un contributo di 6.000 euro una tantum ai nuclei familiari che hanno un reddito ISEE non superiore a 35.000 euro.
Per poter accedere al contributo, è necessario soddisfare le seguenti condizioni (che si devono possedere nel periodo compreso tra il 1° gennaio 2007 e il 28 febbraio 2010):

- avere contratto matrimonio (per le giovani coppie);
- avere acquistato con atto notarile l'immobile (in caso di ristrutturazione e autocostruzione, avere ottenuto il certificato di abitabilità);
- avere stipulato contratto di mutuo o finanziamento;
- risiedere nell'immobile oggetto di agevolazione.

Il valore dell'immobile e del mutuo deve essere compreso tra 25.000 euro e 280.000 euro.
E' possibile presentare domanda dal 1° giugno al 31 luglio 2009 presso i Centri Autorizzati di Assistenza Fiscale (CAAF) convenzionati con Regione Lombardia.

Centro Estivo Comunale

Anche quest'anno l'Assessorato ai Servizi Sociali, dopo la positiva esperienza del 2008, propone la realizzazione del Centro Estivo Comunale in collaborazione con l'Oratorio di Nave e l'Istituto Salesiani.
In accoglimento della richiesta presentata da un gruppo di genitori quest'anno il Centro Estivo accoglierà anche i bambini che frequentano le classi 3a, 4a e 5a della scuola primaria.
Il Centro Estivo Comunale rimarrà aperto da lunedì 6 a venerdì 31 luglio e si svolgerà presso l'Istituto Salesiani.
I bambini della scuola primaria potranno frequentare in orario mattutino (dalle 8.00 alle 13.30) o giornaliero (dalle 8.00 alle 16.00).
Per i bimbi della scuola dell'infanzia è prevista la frequenza mattutina (dalle 8.00 alle 13.30) con gestione comunale, mentre per il pomeriggio le attività del Centro Estivo saranno gestite da Don Enrico (Curato dell'Oratorio di Nave), con possibilità per i bimbi di fermarsi fino alle 18.00.
I costi settimanali per la frequenza del Centro Estivo comunale vengono calcolati sulla base dell'attestazione I.S.E.E. del nucleo familiare e variano da un minimo di 17,50 euro ad un massimo di 50,00 euro ad esclusione dei pasti, che saranno invece addebitati in base al reale consumo.

Farmacia Comunale: nuovi orari e nuovi servizi

Nuovi orari e servizi vengono offerti dalla Farmacia comunale; dal mese di giugno infatti adotterà l'orario 8,45 – 12,15 e 15,00 – 19,00 sabato compreso, mentre dal primo luglio garantirà nuovi servizi quali la valutazione del colesterolo, della glicemia, della pressione ed analisi delle urine.

Comunità di Nave
Notiziario dell'Amministrazione Comunale
Direttore Responsabile
Dott. Rocco Vitale
Autorizzazione Tribunale di Brescia
n.33 del 21.11.1983
Impaginazione
Tipografia Olivieri s.n.c. – Nave (Bs)
Stampa
Staged S.r.l. - San Zeno Naviglio (Bs)
In copertina:
"Scorcio del portichetto della casa di Achille Liberini, "alla Piazza"
Foto Liberini Severino

Per la pubblicità su questo Notiziario
COMUNE DI NAVE
UFFICIO SEGRETERIA
Tel. 030 2537414
segreteria@comune.nave.bs.it

UFFICI COMUNALI
ORARIO DI APERTURA AL PUBBLICO
Periodo: dal 27.07 al 22.08.2009

Lunedì	10.30/12.30 - 17.00/18.00
Martedì	10.30/13.30
Mercoledì	10.30/13.30
Giovedì	10.30/13.30
Venerdì	10.30/13.30
Sabato (Uff. Anagrafe)	10.00/13.30

CULTURA E POLITICHE GIOVANILI *Assessore Nicola Pedrali*

Estate in Piazza

L'Assessorato alla Cultura in collaborazione con l'Associazione Commercianti della "Nuova Piazza" ha organizzato "Estate in Piazza 2009".
Ogni Giovedì un interessante appuntamento allieterà le calde serate estive dei navensi nella nostra nuova piazza che presto verrà dedicata a Papa Giovanni Paolo II.
La Compagnia La Betulla ha già presentato "La balada de l'oio bù" giovedì 11 giugno, i burattini hanno fatto sorridere i nostri bambini il 18/06 con "Il tesoro magico". Il 25/06 si è svolta la rappresentazione teatrale "Consigli utili per donne e non solo".
Il 2 luglio ore 20,00 si terrà il percorso gastronomico con musica dal vivo di Luca Amicabile.
Il 9 luglio ore 21,00 torneranno i burattini con "La valle stregata".
Il 16 luglio ore 21,00 la banda Santa Cecilia con il Coro lirico del Villaggio Sereno e la Corale lirica di Rondengo Saiano presenterà "Il concerto lirico in piazza".
Il 23 luglio ore 21 si terrà la serata travolgente con la musica latino americana.

Invito alla scala

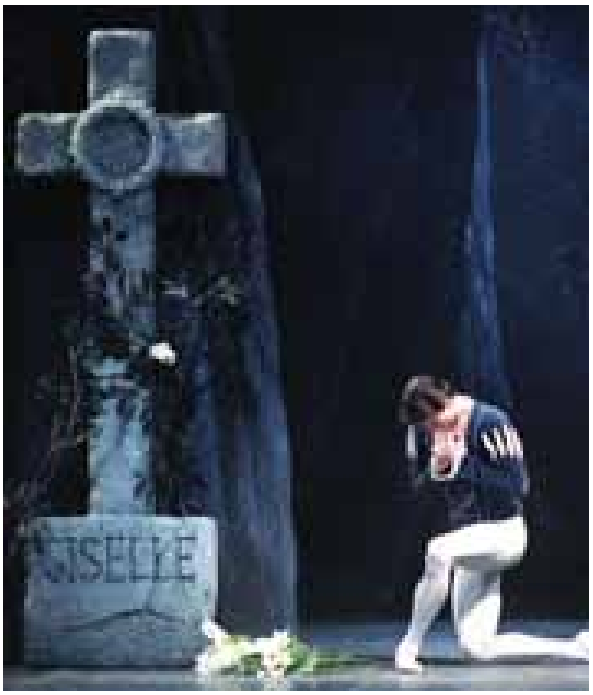

Vista la positiva esperienza dello scorso anno, l'Assessorato alla Cultura di Nave in collaborazione con l'Assessorato alla Cultura di Caino, ha aderito alla stagione 2008/2009 proposta dal Teatro alla Scala di Milano.
In particolare, il 3 ottobre prossimo alle ore 20,00 sarà possibile assistere all'opera "L'Orfeo" di Claudio Monteverdi. Il protagonista è il Cantore capace di incantare. Soggetto è il potere sovrumano della musica. Il mito greco viene narrato dall'eloquenza della parola che-fa-musica, non della musica sovrapposta alla parola, con l'arte tutta italiana degli "affetti" che escono naturalmente da ogni significato, ogni sillaba, ogni accento.
Il 6 novembre, ore 20,00 è prevista la partecipazione a "Giselle", balletto in due atti di V. de St Georges.
"Giselle" è lo spettacolo sulle punte più noto e più rappresentato nel mondo insieme al "Lago dei cigni". Il Corpo di Ballo scaligero ripresenta la coreografia di Coralli-Perrot nella versione che si ritiene più vicina e fedele all'originale, curata da Yvette Chauviré.
Siamo attualmente in attesa di conoscere i posti che il Teatro alla Scala ci riserverà ed il costo dei biglietti, che sarà comunque notevolmente ridotto rispetto a quanto richiesto dal Teatro alla Scala e comprenderà il viaggio in pullman con partenza da Nave. I posti sono limitati.
Per maggiori informazioni e prenotazioni, Vi invito a rivolgervi all'Ufficio Cultura (tel. 030.2537421) dopo il 15 luglio.

Assessorato Politiche giovanili

Le classi seconde della scuola "G. Galilei" dell'Istituto comprensivo di Nave hanno presentato la sintesi del lavoro svolto nell'ambito del progetto "Monopattino", una esperienza didattica stimolante, in atto da alcune stagioni, che aiuta i giovani a formarsi una coscienza civica e riflettere su varie tematiche utili a migliorare il paese in cui vivono. Ecco allora che, condotti da un paziente lavoro di docenti coordinati dalla prof.ssa Elena Bucella, i ragazzi hanno illustrato agli amministratori di Nave e Caino i frutti di interviste, relazioni, indagini, colloqui con gli amministratori stessi su tante situazioni migliorabili: alla 2A è toccato, ad esempio, trattare specificatamente temi sociali (anziani,extracomunitari) mentre la 2B ha presentato l'esito di ricerche sui luoghi e sulla storia di Nave e la 2C ha delineato temi ambientali approfonditi (inquinamento del fiume Garza) e segnalato l'esito dei colloqui avvenuti con vari amministratori e personale tecnico comunale.
Dalla 2D e 2E infine sono venuti spunti inerenti variegate situazioni dei territori di Nave e Caino; pulizia delle strade, bisogno di piste ciclabili, parchi urbani da tenere funzionali per chi li frequenta, edifici degradati o pericolosi, spazi comuni da migliorare, sono stati i temi più trattati mentre giustamente sono state analizzate anche ipotesi di soluzione ed è stato ribadito come l'agire corretto di ogni persona favorisca la cura dell'ambiente in cui si vive. Dal canto loro gli amministratori si sono dichiarati soddisfatti del lavoro svolto dai giovani, un lavoro che li avvicina, in modo utilmente critico, alla riflessione su aspetti dell'agire in comunità.

BIBLIOTECA *Assessore Nicola Pedrali*

Concorso Letterario II edizione 2008

Sabato 16 maggio 2009 si è svolta la cerimonia di premiazione del Concorso Letterario II edizione 2008.
Ricordiamo che il Concorso, patrocinato dalla Provincia di Brescia, era diviso in due sezioni:
- Poesie in dialetto bresciano a tema libero con la presentazione di massimo due poesie
- Racconti dal titolo "Parlano i sensi" ispirati alle sensazioni che suscita il rumore dell'acqua.

I premi per le poesie e la categoria racconti adulti erano riconoscimenti in denaro, mentre a tutti i ragazzi della Categoria giovanile è stata donata una cornice digitale: scrivendo hanno stretto la "parola" nella mano, ora possono rivedere le immagini impresse delle proprie emozioni.

I partecipanti sono stati 203 per un totale di 220 elaborati (47 poesie; 100 racconti categoria giovanile; 87 racconti categoria adulti).
Ecco i vincitori e i segnalati menzionati da una apposita giuria nominata dall'Amministrazione Comunale.

Poesia in dialetto bresciano
1 classificato Vita de ca di Angelo Facchi di Gottolengo; 2 classificato Ö rigol d'aigua di Massimo Pasotti di Lumezzane; 3 classificato Me piàs chèi südô miô di Rosalia Bazzoli di Acquafredda
Segnalati: Renato Laffranchini di Lonato; Sergio Piotti di Montichiari; Pierino Pini di Montichiari

Racconti
Categoria giovanile 1 classe della scuola secondaria di primo grado
1 classificato (senza titolo) Gabriele Mazzolari di Nave; 2 classificato Gocciolina e il fiume ritrovato di Giulia Tameni di Nave; 3 classificato I ricordi della mia infanzia di Linda Bresciani di Caino; Segnalati: Maria Gaole di Nave; Arianna Bailo di Nave
Categoria giovanile 2 e 3 classe della scuola secondaria di primo grado
1 classificato …eppure quel ruscello mi parlava di Julien… di Elisa Fusari di Nave; 2 classificato La storia della mia vita di Clara Bonomi di Lumezzane; 3 classificato (senza titolo) Francesca Rivetta di Nave
Segnalati: Daniele Olivari di Nave; Federica Pasotti di Nave
Categoria giovanile scuola secondaria di secondo grado
1 classificato (senza titolo) Linda Bastioli di Collebeato; 2 classificato (senza titolo) Clara Gibertoni di Gardone Valle Trompia; 3 classificato Reign of Love di Matteo Insolia di Brescia
Categoria adulti
1 classificato Oltre il confine del ricordo di Daniela Donzelli di Polpenazze; 2 classificato La vita goccia dopo goccia di Cinzia Salvinelli di Lumezzane; 3 classificato Yannick dagli occhi vispi di Elia Diodati di Castenedolo
Segnalati: Laura Sberna di Brescia; Donatella Cerqui di Monticelli Brusati; Fabio Chizzolini di Nave e un racconto scritto con lo pseudonimo Viola De Lesseps senza dati anagrafici.

La Biblioteca resterà chiusa per la pausa estiva dal 15 al 23 Agosto. Buone ferie!

SPORT e ASSOCIAZIONISMO *Assessore Paolo Ortolani*

Volley Cortine

Complimenti vivissimi alla squadra femminile di pallavolo dell'ASD Volley Cortine che, al termine di un avvincente campionato di 2^ divisione, ha colto il secondo posto accedendo direttamente, insieme al Torbole, alla categoria superiore nella prossima annata sportiva.
Grande la soddisfazione per il presidente Simone Bresciane che elogia quanti hanno contribuito al successo: dirigenti, allenatore e soprattutto ragazze che, seppur giovani, hanno retto bene il confronto con altre formazioni.
Nella foto la squadra del Volley Cortine: in piedi da sinistra l'allenatore Fabio Facchetti, Chiara Gatti, Barbara Dalè, Eleonora Fulgenzi, Giada Muffolini, Marika Rinaldi, Livia Ghidoni.
In ginocchio, da sinistra: Giulia Giavoni, Veronica Montagnoli, Paola Gozio, Elena Baroni, Cristina Dalè (era assente Elisa Pelizzari).

Tennis

Il Tennis Club Nave si è segnalato recentemente con la squadra composta da Emanuele Ceresoli, Gianluca Poletti, Claudio Sambiagio, Domenico Istoli e Alberto Lazzari (qui ritratta nella foto) che si è imposta nel "campionato provinciale indoor 2009 secondo gruppo".
La formazione si è classificata al primo posto nella fase a gironi vincendo tutti gli incontri disputati ed è giunta alla fase conclusiva prevalendo dapprima con il Castegnato, quindi con il Carpenedolo ed infine vincendo a Nave la finale disputata con la squadra di Ospitaletto.
Ovvia la soddisfazione degli atleti, del loro presidente Bruno Arrighini e di tutto il consiglio del T.C. Nave al quale ci associamo complimentandoci per il brillante risultato ottenuto.
Il prossimo appuntamento è la serie d2 estiva nella quale la formazione del T.C. Nave si troverà a confrontarsi con i circoli dell'intera regione. Altri appuntamenti importanti saranno i tornei giovanili inseriti nel circuito Bresciaoggi (già svolto quello di fine aprile) riservato agli under 14-16 mentre dal 6 al 14 giugno toccherà agli under 10-12.
Per quanto riguarda i ragazzi agonisti la stagione tennistica è già iniziata e solo i più piccoli aspettano i primi impegni del circuito per scendere in campo e dimostrare i progressi ottenuti.
L'atleta Filippo Sacco ha vinto recentemente il "rodeo di Bagnatica" ed ora ha scelto la strada del professionismo; da poche settimane è infatti entrato a far parte degli allievi dell'Accademia Mongodi di Cividino sotto la direzione del m° Rino Mazzoleri e porterà in tutta Europa i colori del T.C. Nave iniziando da un impegno in Spagna.

Sport scolastico: Corsa di primavera

Una splendida mattinata di sole ha accolto, nel parco del Garza, i 260 scolari di quarta e quinta dell'Istituto comprensivo di Nave che hanno partecipato alla tradizionale "Corsa di primavera", manifestazione di corsa campestre preparata nell'ambito dell'attività motoria dai plessi di Cortine, Muratello, Nave e Caino coordinata dalla docente Mariella Gugliotta.
L'iniziativa è stata sorretta dal contributo della locale società Audaces Nave, che ha preparato il percorso di gara, ma anche dal valido apporto di volontari del Parco, alpini, personale comunale e scolastico, uno staff ormai collaudato che, insieme ai preziosi volontari del COSP (Centro operativo soccorso pubblico) garantisce una cornice nella quale i giovani trovano modo di esprimere la loro vitalità e la gioia di sfogarsi all'aperto, trattenuta nei mesi invernali.
Moltissimi i genitori e nonni presenti per l'occasione insieme ai docenti per incitare i pargoli, suggerire strategie di gara, consolare piccole delusioni o paure; dal canto loro i ragazzi hanno gustato appieno la bella mattinata all'aperto, confrontandosi con i pari età dei vari plessi, sostenendo a gran voce e con striscioni gli amici impegnati nell'evento sportivo.
La manifestazione è iniziata con la prova riservata alle ragazze di quarta nella quale Giulia Torres (Muratello) e Simona Tameni (Nave) si sono disputate il successo sin sulla linea del traguardo, lasciando i posti d'onore a Sara Lamberti, Maria Semestrali e Maria Taglietti.
Fra i maschi volata vincente di Michele Bettelli (Nave) che ha preceduto Jacopo Oliovecchio (Muratello) Andrea Chittò (Cortine) Giovanni Tika, Francesco Lonati e Pietro Negroni racchiusi in un fazzoletto. Fra le ragazze di quinta Diletta Bettelli (Nave) si portava al comando sin dalla partenza mantenendo un ritmo che le consentiva di prevalere sulle pur brave Alessia Fusari, Francesca Ferrari, Benedetta Senestrari, Marina Nolli e Beatrice Bertacchini. In campo maschile incerta ed avvincente la gara di Fabio Linetti (Muratello) Josuè Palacios (Nave) e Maid Halilovic (Cortine) piombati nell'ordine sul traguardo divisi da un autentico… soffio, mentre un po' più staccati risultavano Riccardo Bresciani, Achraf Sebbane e Luca Montagna.
Tutti i partecipanti saranno premiati nel corso della seconda manifestazione, programmata su pista e pedane del campo comunale di atletica leggera dove affronteranno prove di velocità, salto in lungo, lancio del vortex.

Perseus 2009 festival di corse, salti, lanci!

Il tradizionale appuntamento annuale con la manifestazione che vede coinvolte le classi quarte e quinte dell'Istituto Comprensivo di Nave nella fase conclusiva del "Progetto Perseus" di atletica leggera è stato ancora una volta un tripudio di gioia e movimento. Per moltissimi scolari si è trattato dell'avvicinamento ludico alla "regina degli sport" nell'impianto che consente di esprimere al meglio le proprie capacità motorie incoraggiati dal "tifo" di maestri, compagni e familiari sempre numerosi sulle tribune. Le specialità svolte da tutti i concorrenti (gara di velocità sui 50 metri, salto in lungo, lancio del vortex) hanno messo in luce le potenzialità dei nostri giovanissimi protagonisti, tutti ugualmente premiati per l'impegno profuso. Doverosi ringraziamenti li rivolgiamo ai solerti tecnici e dirigenti dell'Audaces Nave, sempre disponibili alla collaborazione con la scuola, all'amico Pietro Polini, presidente del Gruppo Giudici Gare di Brescia che predispone apparecchiature elettroniche in grado di segnalare con precisione gli arrivi al fotofinish, ai volontari del COSP, una garanzia per la tutela sanitaria doverosa, alla coordinatrice Mariella Gugliotta e ai docenti che, da ogni plesso, si sono prestati per la riuscita della manifestazione, così come puntuale ed efficace è stato l'aiuto del personale non docente per il trasporto degli scolari e le operazioni di ristoro, il lavoro preparatorio e preciso, dell'ufficio sport del Comune di Nave: una grande e coordinata operazione, insomma, per mettere i nostri scolari nelle condizioni ideali per una autentica festa di sport, con la speranza che siano in tanti a praticarlo.
Una citazione conclusiva per i migliori interpreti delle gare che sono stati i seguenti:

Classi quarte:

velocità	Andrea Chittò	7"78
	Federico Corradi	8"08
	Matteo Bosio	8"20
	Maria Taglietti	8"18
	Simona Tameni	8"22
	Giulia Torres Torres	8"24
Salto in lungo	Derrik Asare	m. 3,45
	Andrea Chittò	m. 3,40
	Matteo Pasolini	m. 3,33
	Maria F. Senestrari	m. 3,15
	Elisa Mini	m. 3,00
	Gala Patti	m. 2,95
Lancio Vortex	Michele Bettelli	m. 25
	Daniel Bona	m. 25
	Francesco Lonati	m. 25
	Francesco Negroni	m. 25
	Giulia Torres Torres	m. 20
	Selene Nicoletto	m. 20
	Shan Cabungcal	m. 20

Classi quinte

velocità	Davide Muratori	7"86
	Luca Stefana	8"00
	Nicola Venturini	8"08
	Martina Nolli	7"78
	Diletta Bettelli	7"92
	Nicole Cartella	7"94
Salto in lungo	Stefano Pili	m. 3,58
	Nicola Venturini	m. 3,50
	Mattia Re	m. 3,45
	Francesca Ferrari	m. 3,50
	Martina Nolli	m. 3,40
	Francesca Lai	m. 3,25
Lancio Vortex	Giovanni Sossi	m. 35
	Parneet Sing	m. 30
	Luca Montagna	m. 30
	Francesca Ferrari	m. 25
	Giorgia Pasotti	m. 20
	Elisa Marciò	m. 20

Ciclismo estremo: da Nave a Capo Nord... e ritorno in bicicletta! Buon viaggio Giorgio!

Circondato dall'affetto di familiari e amici il nostro concittadino Giorgio Rossi è partito alle 8,30 di sabato 23 maggio in sella alla sua bicicletta speciale alla volta di… Capo Nord.
Alle 8 dinanzi all'Oratorio Giorgio ha ricevuto la benedizione religiosa del parroco, don Gian Luigi Carminati e il festoso… sermone "laico" di Ginetto Comini nonché il saluto degli "Amici di Bici", con i quali già aveva compiuto importanti trasferte (Roma, Lourdes, Cracovia, Santiago de Compostela). Alcuni amici lo hanno accompagnato sino al Lago di Garda, un …fraterno trampolino di lancio ideale verso il difficile viaggio che attende l'appassionato ciclista, ben diecimila km di pedalate in solitaria per raggiungere Capo Nord!
Non possiamo che augurargli… buon viaggio e attendere fiduciosi il suo rientro per ascoltare gli aspetti singolari, umani e sportivi, di questa autentica impresa.

Sara Alberti, pallavolista da nazionale

Una giovane navense si sta segnalando prepotentemente alla ribalta nella pallavolo: si tratta di Sara Alberti, classe 1993, che grazie ai suoi 185 cm d'altezza gioca prevalentemente nei ruoli di "centrale" o "schiacciatrice". Sara ha iniziato la sua attività nella società Pallavolo Nave al pari di tante bimbe affascinate dal mini-volley. Ben presto sono emerse le sue attitudini e le caratteristiche tecniche davvero notevoli e così, dopo alcune stagioni, viene selezionata nella rappresentativa provinciale bresciana, premiata con l'Oscar dello sportivo nel 2007 e avviata ad allenamenti più intensi sotto la guida di Mirella Sala nell'Iseo Volley. Fa l'esordio nella serie D e inizia ad allenarsi con la selezione regionale lombarda a Milano nelle categorie Under 16 e Under 18 cogliendo il titolo nazionale nel luglio 2008 in Sardegna. Per Sara, accanto ai duri allenamenti e sacrifici, arrivano grandi soddisfazioni e le si spalancano le porte della nazionale pre-juniores nella quale confluiscono le migliori giocatrici italiane. Nel settembre 2008 la sua crescita tecnica le consente di vestire la prestigiosa casacca della Foppapedretti, società di massima serie con eccellenti squadre giovanili nelle quali Sara esprime il suo talento ed i frutti di una preparazione assai dura (3 ore di allenamenti giornalieri, studio e poche divagazioni). Nel torneo "Anderlini" di Modena viene premiata come miglior schiacciatrice e nel mese di maggio 2009 fa il suo esordio nella categoria B2 sempre con la Foppapedretti, entrando nel sestetto base con autorità e decisione.
A Sara, che raccoglie i frutti di tanti sacrifici sopportati con dedizione grazie anche al sostegno della famiglia e di amici che la seguono premurosamente, vanno i nostri complimenti e l'augurio di una lunga, prestigiosa carriera sportiva nella disciplina che ha amato sin da bimba.

Due appuntamenti sportivi legati all'atletica leggera hanno caratterizzato l'inizio del mese di maggio; si tratta del II Memorial Angelo Greotti e della Scalata della Maddalena, collocati rispettivamente venerdì 1 e sabato 2 maggio.

Il Memorial Greotti

La prima manifestazione, organizzata dalla società Audaces Nave si è svolta sulla pista comunale ed è stata rivolta al settore giovanile nel ricordo del compianto, indimenticabile presidente della gloriosa formazione giallo-rossa locale che oggi è presieduta dal figlio Alessandro in una commovente continuità di ideali.
Pista e pedane dell'impianto navense sono state letteralmente invase da giovanissimi atleti impegnati in corse, salti e lanci, l'essenza della regina degli sport. Più di 300 infatti i partecipanti provenienti dalla vasta provincia (dalla Vallecamonica al Garda) e anche da Bergamo.
Le gare sono iniziate con la disputa di alcune prove riservate a bimbi e bimbe delle categorie esordienti, uno spettacolo di autentica gioia se non fosse per le… eccessive cure e preoccupazioni dei genitori calati a frotte dalle tribune per accompagnare i pargoli.
Sono seguite gare molto interessanti e di notevole caratura tecnica con prestazioni eccellenti da parte di vari atleti in rappresentanza di ben 25 società, fra le quali è emersa la compattezza di nuclei quali Villanuova, Vallecamonica, Valtrompia. I nostri "audacini" non hanno sfigurato e in molti casi si sono nettamente migliorati: su tutti Alex Gaffurini, che, dopo una bella gara di velocità ha prevalso nel vortex scagliando l'attrezzo a m.57,05, prestazione che gli varrà anche il premio quale miglior risultato tecnico.
Bravo anche Andrea Vendramin (41,93) nella stessa gara, così come Valentina Re e Veronica Bertacchini che si sono migliorate sia nel lungo (4,47 e 4,44) che nella velocità (11"28 per Veronica e 11"86 per Valentina) così come ha fatto Nicola Venturini (10"34).
Brave anche Elisa Fusari, Valentina Genco e Francesca Licini (velocità e vortex) come i più giovani Acraf Sebbane, Beatrice Bertacchini, Mattia Re, Derrick Asare, Domenico Bosio, Maria Taglietti a rappresentare la società in questo appuntamento particolarmente significativo per i colori giallorossi e un plauso ai collaboratori dell'Audaces Nave che l'hanno organizzato in modo magistrale.

Scalata della Maddalena

Sabato 2 maggio alle ore 15 dall'Oratorio di Muratello di Nave ha preso il via la Scalata della Maddalena, gara nazionale di corsa su strada che ha portato i migliori interpreti di questa disciplina in cima alla montagna di casa dopo 7,8 km caratterizzati da un iniziale (m.1800) tratto pianeggiante, 5 km di ardua salita e il finale ancora pianeggiante con traguardo posto presso il ristorante "Cavrelle". La manifestazione, promossa dall'ASPM (associazione sportiva parrocchia Muratello) in collaborazione con l'Audaces Nave e l'appoggio del Gruppo Alpini di Nave, Associazione Carabinieri in congedo di Nave, Gruppo Antincendio e protezione civile, è giunta alla sua 18^ edizione ed ha assegnato i titoli di società del campionato provinciale amatori e masters di corsa in montagna. Varrà inoltre come combinata di società insieme alle altre manifestazioni "sCorrimella e Kinetic running" previste a Gardone V.T e Darfo Boario Terme.

La Scalata della Maddalena, alla quale hanno aderito 440 partecipanti, è un appuntamento ormai classico del podismo bresciano considerando l'attenzione con la quale i solerti organizzatori (fra i quali citiamo Gabossi, Lesizza, Rossi) dedicano alla loro "creatura" e a quanti intendono parteciparvi. Nell'albo d'oro della Scalata della Maddalena trovano posto i migliori interpreti della disciplina, da Gianni Poli che la vinse nell'edizione dell'esordio (1992) ai vari Toini, Vecchi, Amati, Antonelli, Bernardini, Gaiardo, De Gasperi, Molinari, Chiesa che successivamente furono protagonisti vincenti. Il record della prova è rimasto quello che Roberto Antonelli siglò nel 1999 con 30'25" per volare sul colle superando i 620 metri di dislivello che separano Muratello dalla Maddalena. Bernard Dematteis, indiscusso vincitore dell'edizione 2009 infatti ha impiegato 31'12", patendo il caldo e lo sforzo fatto a metà gara per staccarsi dalla compagnia dei concorrenti fra i quali Gabriele Abate e il gemello Martin, giunti nell'ordine davanti a Rungger, Sterni, Galliano.

In campo femminile la gara (che prese piede a partire dal 1994 e presentò interpreti di calibro come Maria Grazia Roberti seguita da Filippi, Baronchelli, Gaviglio, Kilel, Bottinelli, Salvini e Desco) ha avuto in Renate Rungger (GS Forestale) la protagonista d'eccezione,capace di sgretolare con 35'53" il primato precedente appartenente alla Salvini (36"03). Per le piazze d'onore brillanti le bresciane della Vallecamonica Valentina Belotti, seconda in 37'11" e Cristina Scolari (39'06") seguite da Ventrella, Roberti, Ricotta, Righetti, Trotti, Beatrici, specialiste della corsa in salita.

Notevole l'afflusso di atleti "amatori" con avvincente lotta fra il "prete volante" trentino don Franco Torosani e il "nostro" concittadino Cristian Badini conclusa con un arrivo simultaneo, mano nella mano, sul traguardo. A Badini, che gareggia per l'Atl.Paratico, è toccata la coppa assegnata dall'amministrazione comunale al primo classificato navense nel ricordo di Angelo Greotti. Bravi nelle varie categorie altri atleti navensi, che indossano maglie… forestiere, come Simonpietro Olivieri, Roberto Zucchini, Marco Ferretti, Stefano Magri, Marco Arrighini, Nello Bassetto (vincitore M65) Nicola Zaggia, Paolo Bresciani, Giacomo Borella, Antonello Antonelli, Vento Vito (2° classificato fra i M70) e Leopoldina Giacometti.

Generosi come sempre i premi riservati ai protagonisti della prova, grazie a sostenitori generosi che, nonostante i tempi di crisi che attraversiamo, non fanno mancare alla Scalata della Maddalena il loro appoggio garantendo a questa iniziativa di sport, solidarietà, amicizia, l'occasione per ricordare persone (Giovanni Zanardelli, Ulisse Rizzardi, Luciano Venturini, Mauro Cadenelli, Angelo Greotti) intimamente legate a questo appuntamento, certamente uno dei più importanti e significativi del panorama sportivo navense. Fra i premiati e applauditi anche un terzetto di …ex atleti davvero eccellenti (Umberto Rossi e i fratelli Tameni) ai quali sono legate storiche imprese podistiche, quelle che fecero conoscere le qualità atletiche dei navensi in ogni angolo d'Italia.

Calcio

La formazione calcistica Juniores dell'A.S.D. Navecortine ha concluso brillantemente il suo campionato vincendo il Girone E della Fascia B nel quale si è imposta (punti 60) sulle pur agguerrite formazioni dell'Orsa Corte Franca e del Chiari (entrambe hanno realizzato 51 punti).

Per i nostri giovani è automatica, nella prossima stagione, la partecipazione al Campionato Juniores fascia A con un impegno tecnico-agonistico di grande rilievo.

Un plauso pertanto a dirigenti, tecnici, atleti e accompagnatori per l'ottimo risultato conseguito.

Questo lo "Staff" della squadra cara al presidente Faini:

Allenatore: Franco Ronchi

Preparatore atletico: Federico Garbelli

Dirigenti: Salvatore Cherchi, Angelo Zola, Pierluigi Zeni

Giocatori: Stefano Amolini, Stefano Angeli, Efrem Averoldi, Daouda Ba El Hadji, Michele Barbini, Luca Bellomi, Diego Bertacchini, Marco Bettelli, Stefano Braga, Andrea Caravaggio, Matteo Cotelli, Manuel Dossi, Simone Fenotti, Luca Ferliga, Michael Genolini, Andrea Gnutti, Francesco Pasotti, Cristian Piccinotti, Andrea Rizza, Marco Serio, Davide Zola, Luca Zeni.

Calcio: giovani navensi protagonisti nel Torneo Città di Nave

Si è conclusa felicemente la 23^ edizione del **Torneo giovanile Città di Nave** organizzata dalla società Navecortine cara al presidente Faini; grande la soddisfazione degli organizzatori, tra i quali Giovanni Rozzi ideatore della manifestazione, per il successo riscontrato nel corso del torneo che ha visto partecipare alle fasi finali ben tre formazioni navensi: gli "esordienti" che hanno prevalso (1-0) sui coetanei dell'Aurora Travagliato, i "giovanissimi" sconfitti dall'AC Valtrompia (2-0) e gli "allievi" che hanno colto il successo (3-2) solo nei minuti conclusivi di un incontro vibrante con i giovani, mai domi, del Darfo Boario. Divertenti anche i tornei riservati ai "pulcini" con le formazioni dell'Aurora Travagliato, Gussago, Pol.Volta e Navecortine protagoniste delle finali. Un plauso ai solerti organizzatori, mentre gli appassionati di calcio avranno modo di seguire il Torneo a sette **"Memorial Marco Treccani"** dedicato al ricordo di un giovane prematuramente scomparso. Il ricavato della manifestazione verrà destinato all'Unità Operativa di Oncologia medica degli Spedali civili di Brescia, all'associazione Bambino Emopatico e all'Associazione AISLA onlus .

Equitazione d'alta Scuola Spagnola a Nave

A Nave, nell'antica via Sassiva, vive e lavora Alessandro Tameni, un giovanotto 29enne appassionato di equitazione che ha conquistato il titolo di campione italiano di Alta Scuola Spagnola. Sin da piccolo, all'età di 5 anni, Alessandro ha iniziato a cavalcare, ereditando dal padre la passione per i cavalli. Più tardi, dopo una lunga parentesi durante la quale ha praticato altri sport (ciclismo, calcio, tiro al piattello) è tornato con successo alla primitiva passione e la scorsa stagione (novembre 2008) ha colto, nell'ambito della rassegna Verona Cavalli, il titolo italiano di Alta Scuola Spagnola sbaragliando una agguerrita concorrenza e soprattutto imponendosi cavalcando un cavallo di razza Murgese allevato nell'azienda di casa insieme ai cavalli spagnoli e agli asini di Martina Franca (razza in via di estinzione).
Il cavallo murgese, proveniente dalle Puglie, nasce come potente cavallo agricolo, ma grazie al paziente lavoro di addestramento svolto da Alessandro e da pochi altri allevatori italiani, si sta rivelando adatto a qualsiasi disciplina. Alessandro, dopo il quotidiano lavoro svolto nell'azienda di famiglia che si occupa di meccanica, dedica il suo tempo all'addestramento dei cavalli che alleva e poi vende sia in Italia che all'estero. La disciplina gli è stata insegnata da uno dei più bravi maestri spagnoli di Alta Scuola e Doma Vaquera, Don Antonio Angulo Ymenez che, con periodicità mensile, viene a Nave dalla Spagna per tenere corsi specializzati; il Team Tameni è ormai noto nel mondo dell'equitazione poiché partecipa a importanti manifestazioni fieristiche: Malpensa Cavalli a Varese, Nitriti di Primavera a Tuscanica, Pardubice in Repubblica Ceca, Travagliato Cavalli, edizione conclusasi recentemente nella quale, per la prima volta, è stato dedicato un intero padiglione al cavallo spagnolo. In questa occasione Alessandro e altri appassionati navensi come Mario e Cristiano Gabbiani hanno svolto spettacoli quotidiani riscuotendo ampi consensi.
Nell'ultima edizione di Malpensa Cavalli (marzo) il team Tameni ha ottenuti svariati premi con Alessandro protagonista del concorso Alta scuola spagnola, concorso morfofunzionalità, concorso morfologico, concorso movimenti mentre Michele Massarelli si è imposto quale miglior presentatore della razza.
Costanzo Tameni, infine, padre di Alessandro, è un autentico appassionato di carrozze ed ha ottenuto a Verona Cavalli il secondo posto nel concorso eleganza sfoggiando alcune delle sue carrozze da collezione che comprendono esemplari che vanno dalla fine '700 ai giorni nostri.

Ciclismo

Il tradizionale appuntamento del G.P. Trofeo Liberazione organizzato dal gruppo sportivo San Marco Cortine ha toccato quest'anno il prestigioso traguardo dei 30 anni di vita.
La manifestazione, legata alla ricorrenza del 25 aprile, ha visto una partecipazione attenta alla consueta cerimonia che ricorda il tema della Liberazione e una brillante fase agonistica nella quale si sono impegnati gli "esordienti" nati negli anni 1996 e 1995.
Fra i più giovani la gara, corsa su ritmi elevati, non ha consentito fughe dal gruppo che si è ritrovato compatto sul vialone d'arrivo ed è stato regolato dal forte velocista Gianmarco Begnoni, autentico mattatore della categoria. Nella seconda gara una calma apparente ha caratterizzato un paio di giri iniziali, ma ben presto, grazie all'azione impetuosa di corridori bergamaschi, quattro fuggitivi hanno impresso alla corsa una grande accelerazione e si sono giocati la vittoria allo sprint, dove è nettamente prevalso Simone Cattaneo.
Impeccabile e pregevole come sempre l'organizzazione; nel corso della cerimonia di premiazione, a nome dell'amministrazione comunale, è stata assegnata una medaglia d'oro a Graziano Minelli (Società San Marco Cortine) per "l'impegno generoso e costante dedicato alla promozione della disciplina nel ricordo di quanti hanno sacrificato la vita per la Libertà del nostro Paese".
Un riconoscimento doveroso che a nome della comunità ci siamo sentiti di assegnare ad una società e ad un dirigente che si sono prodigati per la diffusione dello sport e per il perenne ricordo di un avvenimento cardine della nostra Repubblica.

Ricordi di un medico veramente sportivo

Ha suscitato vivo cordoglio in paese la scomparsa del dott .Giovanni Rizzo, medico che esercitò per oltre 40 anni nel popoloso centro della Valle del Garza.
Vi era giunto fresco di studi dalla Sicilia e, seppur inizialmente impressionato dal dialetto aspro della gente di Nave, ebbe subito modo di fasi apprezzare per professionalità, solarità, grande disponibilità. Specializzato in chirurgia e pediatria entrò nelle le famiglie navensi portando il conforto di una preparazione accurata abbinata ad un modo di rapportarsi cordiale e affabile; appassionato di sport divenne ben preso uno dei punti di riferimento per società che si occupavano di calcio, boxe, atletica e ciclismo e proprio tre anni orsono si commosse, raccontando parte della sua esperienza durante la premiazione che la gloriosa Audaces Nave riservò ad atleti, tecnici e dirigenti in occasione del 60° anniversario di fondazione. (Le fotografie allegate si riferiscono proprio a quella manifestazione).
Negli ultimi anni, raggiunta l'età della quiescenza, rivolse la sua attenzione e il suo tempo ai bambini africani dell'Etiopia ammalati di Aids, conosciuti attraverso colleghi amici ricercatori fra i quali il primario del reparto malattie infettive degli Spedali Civili di Brescia; anche in questo caso il suo fu un impegno caratterizzato da generosa sensibilità, partecipando a conferenze e raccogliendo fondi per portare aiuto a piccoli che, durante una visita ad Addis Abeba, gli erano rimasti particolarmente a cuore.
Per dar corpo alla raccolta a favore di questi bambini arrivò persino a dar vita ad una personale e singolare asta nella quale assegnò molti quadri della sua pregevole collezione!
Scompare con il dottor Rizzo una di quelle figure che rimarranno a lungo nel ricordo della gente di Nave, una persona che seppe farsi voler bene e apprezzare, stimolando la comunità con il suo istintivo e coinvolgente dinamismo rivolto a vari settori della vita sociale.
La grandissima partecipazione popolare ai funerali dimostra, come ha rivelato don Natale Tameni, "quanto la gente di Nave amasse il dottor Rizzo", mentre commossa e commovente è stata la testimonianza offerta dall'avvocato Ugo Negroni, che ha letto un significativo profilo dell'amico scomparso e della sua indimenticabile traccia lasciata nel nostro paese.

LA PAROLA AI GRUPPI CONSILIARI

L'ULIVO - Insieme per Nave

Ci sono aspetti in tutta la vicenda della tangenziale di Nave che risultano permanere in modo costante e ne caratterizzano bene i contorni dandone ora, che la questione si è conclusa, una più chiara immagine.
Iniziamo con la politica degli annunci, le parole spese con estrema sicurezza, quasi delle promesse o dei giuramenti. Prima quelle dell'Assessore provinciale che annunciava il finanziamento dell'intervento, poi quelle del Sindaco e della sua maggioranza che assicuravano tempi rapidi e certezza di portare a compimento un'opera attesa da decenni. Tanto fumo negli occhi, belle parole che si sono sciolte come la neve al sole alla prova dei fatti.
Altro aspetto è senza ombra di dubbio la poca trasparenza che è stata volutamente mantenuta attorno al problema. Se non per le insistenti sollecitazioni del gruppo dell'Ulivo-Insieme per Nave e per il lavoro di coinvolgimento e approfondimento svolto dal Comitato per la salvaguardia del territorio, nessuna iniziativa è venuta spontaneamente dall'Amministrazione comunale con lo scopo di informare e sollecitare la cittadinanza sulle problematiche relative ad un'opera viabilistica di tale impatto. Si è fatto di tutto per mantenere il progetto strettamente nelle mani della Giunta comunale, per timore, forse, che estranei potessero fare domande scomode o proposte non gradite.
Sottovalutazione. E' stata sottovalutata la complessità del problema viabilistico ed è stata sottovalutata la reazione della cittadinanza. L'attuale Amministrazione comunale di Nave aveva creduto, con la promessa del finanziamento provinciale per la realizzazione della tangenziale, di aver risolto il problema principale, tant'è che in quattro e quattr'otto era stato redatto un progetto preliminare, si è promesso in sei mesi di arrivare al progetto definitivo e poi un anno per iniziare i lavori. Ecco quindi che, come sempre accade, entrando nel merito degli aspetti tecnico-urbanistici della questione si sono evidenziati i problemi veri: i rapporti con i proprietari delle aree interessate, il costo reale dell'opera rimasto a carico del Comune, la difficoltà a far fronte alle modifiche richieste da più parti senza stravolgere l'impianto progettuale iniziale.
Mancanza di una visione complessiva. Parallelamente al progetto della tangenziale è stata avviata la revisione del Piano Regolatore Generale e sembrava a tutti scontato che i due temi fossero in realtà riconducibili ad una unica valutazione da compiere sul territorio comunale nel suo insieme, viste le ovvie implicazioni ambientali, urbanistiche e sociali che una tangenziale può avere sul nostro paese. Per la maggioranza di centro-destra, invece, questo è sembrato tutt'altro che naturale, infatti non è mai accaduto che si avviasse nemmeno un minimo ragionamento sul PGT, sulle reali carenze della viabilità comunale, o su quali potranno essere i cambiamenti che Nave dovrà affrontare negli anni a venire (con o senza tangenziale).
La conclusione di due anni di annunci, promesse, balletti di cifre (con una crisi di Giunta nel mezzo che ha chiarito anche per i più distratti come si trattano nella maggioranza quelli che si ostinano a fare troppe domande) è stata quella che i più attenti avevano già previsto: la montagna ha partorito il topolino.
Il progetto redatto nel 2007 è stato abbandonato (sconfessando completamente tutte le valutazioni fatte sino ad ora sull'urgenza dell'opera e sulla bontà del tracciato prima individuato) e la tangenziale di Nave dovrebbe entrare a far parte del programma di opere (oltre 500 milioni di Euro) della tangenziale est di Brescia, con la conseguenza che l'impegno economico a carico del Comune dovrebbe venir meno: ma i tempi per vedere quest'opera quali saranno? Cinque, dieci anni o di più? Vista l'altalenante successione di valutazioni, progetti e previsioni, usare il condizionale ci pare d'obbligo: alcune promesse troppo affrettate sono già finite alle ortiche, ed il periodo elettorale nel quale è nata la proposta di Accordo con la Provincia lascia qualche dubbio sulla reale consistenza del progetto.
Sebbene lo studio elaborato dalla Provincia presenti per il tracciato su Nave alcuni miglioramenti, sono presenti ancora alcuni punti assai discutibili e altri che non condividiamo. Ci sono volute poi due sedute del Consiglio Comunale perché venisse esplicitato nell'Accordo che quest'opera, poiché è di interesse sovra-comunale, non dovrà avere costi per il Comune di Nave: nella prima stesura l'Accordo parlava di un "piano finanziario" complessivo (per la tangenziale Est e la tangenziale di Nave) senza chiarire in quale modo Nave avrebbe dovuto parteciparvi. L'evidenza della lacuna, da noi fortemente rimarcata, (accanto ad altre modifiche richieste, ma non accettate dalla maggioranza) ha poi costretto il Sindaco a ritornale in Consiglio per correggere l'Accordo. Passaggio, quest'ultimo che Sindaco e maggioranza avrebbero potuto evitare se solo avessero mostrato più apertura al confronto e al dialogo ascoltando anche le giuste e costruttive proposte avanzate dal nostro Gruppo Consiliare. Metodo di reciproco ascolto che, ci auguriamo, venga presto e finalmente intrapreso soprattutto per quanto riguarda le scelte che, attraverso la definizione del nuovo Piano di Governo del Territorio, andranno ad incidere fortemente sullo sviluppo futuro del nostro paese e sulla qualità della vita dei suoi residenti.

TUTTI PER NAVE

Quella del 15 Maggio 2009 potrebbe diventare una data storica per Nave e per i suoi abitanti. Il 15 Maggio 2009, il Comune di Nave, il Comune di Brescia e la Provincia di Brescia hanno sottoscritto l'Accordo di Programma per la realizzazione della Deviante al centro abitato di Nave inserita nel più ampio progetto di realizzazione Tangenziale Est di Brescia.
Dopo più di quarantanni di tante belle parole e di dibattiti, la Giunta Corsini, a meno di tre anni dal suo insediamento, concretizza il suo primo importante passo sottoscrivendo l'accordo che, senza nessun onere economico a carico del Comune di Nave, prevede la realizzazione della "Tangenzialina".
Il percorso che ha portato a questo accordo non è stato sicuramente semplice; sin dall'inizio abbiamo lavorato con il massimo impegno per dare ai cittadini quell'opera di cui necessitano per migliorare sensibilmente la qualità della vita e la sicurezza del nostro paese.
Dall'indomani della presentazione del primo tracciato si è lavorato, unitamente alla Provincia, per apportare tutte quelle modifiche indispensabili per un sostenibile inserimento del tracciato nel contesto ambientale, urbanistico ed edilizio esistente. Modifiche tutte sollecitate da segnalazioni critiche, spesso fondate dei cittadini.
Il risultato di questo importante lavoro è il nuovo tracciato oggetto dell'accordo che, con partenza dalla nuova rotatoria all'altezza della Ex Busseni, terminerà il suo percorso oltre la chiesetta di San Rocco. Quattro le rotatorie di collegamento alla rete viaria: la prima di zona Prada che consentirà il collegamento alla tangenziale est di Brescia; La seconda in via Maddalena quale collegamento per la zona artigianale e per la frazione di Muratello; la Terza in via Predenno al servizio dei Centri sportivi Comunali; la quarta ed ultima in via Bologna per collegare il centro di Nave.
Per evitare l'isolamento di intere contrate o la compromissione della viabilità esistente, due tratti della nuova strada saranno realizzati in Tunnel: sotto via Casina/Brolo/Capra e sotto via Piedimonte/Faldenno/Civelle.
Il collegamento in località Prada con la Tangenziale Est, consentirà di posizionare Nave alle porte della città consentendo attraverso il Tunnel della Maddalena o il sottopasso del Conicchio di spostarsi agevolmente nella Parte est ovest della città.
Tutto ciò senza oneri economici a carico del Comune di Nave!
Di fronte a questo risultato, ci pare assurdo il comportamento del Gruppo di Opposizione che ancor oggi contesta e critica apertamente il metodo con cui la Giunta Corsini ha operato per giungere al tracciato oggetto dell'Accordo di Programma, senza mai entrare nel merito del Progetto stesso. In tre anni di lavoro, il gruppo dell'Ulivo altro non ha saputo fare che criticare , senza mai avanzare nessuna proposta alternativa o di modifica al tracciato della deviante al Centro abitato di Nave.
Il Gruppo dell 'Ulivo', ancor oggi tiene una posizione "cerchiobottista" nei confronti dell'ipotesi di tracciato. La giudica migliorativa in alcuni punti, e decisamente da migliorare in altri senza precisare quali siano né gli uni né gli altri. E' il modo per non scontentare nessun elettore?
Questo assurdo comportamento si è evidenziato nel Consiglio Comunale del 30 Marzo 2009 che aveva per oggetto l'approvazione della Bozza di Accordo di Programma inerente la ns "Tangenzialina".
In tale Consiglio i componenti dell'Ulivo, dopo aspre critiche alla maggioranza, non hanno votato a favore, non si sono astenuti, e non hanno avuto il coraggio di votare contro l'Accordo di Programma.
Alla votazione dell'Accordo di Programma per la realizzazione dell'Opera Pubblica più importante da realizzare a Nave, i componenti del gruppo dell'Ulivo-Insieme per Nave, hanno abbandonato l'aula consiliare, non partecipando al voto e come Ponzio Pilato se ne sono lavati le mani!!!!
Questo comportamento a nostro parere non porta da nessuna parte. I cittadini lo hanno dimostrato alle ultime elezioni Europee/Provinciali, dove le critiche senza idee della sinistra hanno contribuito a regalare un'ampia maggioranza al centro destra.
Ci verrebbe spontaneo dire: continuate pure così!

Servizi nuova sede distrettuale A.S.L.

	SERVIZI OFFERTI	ORARI DI APERTURA	TELEFONO
AZIENDA SANITARIA LOCALE	**1) Sportello pratiche amministrative:** a) scelta e revoca medico e/o pediatra b) pratiche di esenzione per reddito o patologie c) ritiro pratiche per invalidità civile d) ritiro richieste per ausilii protesici e) consegna Pap test effettuati in screening e consegna referti analisi su prelievi domiciliari	Lunedì 14.00-16.00 Mercoledì 14.00-16.00 Venerdì 8.30-12.30	Tel. 030/8915200 030/8915211 030/8915357
	2) Vaccinazioni	Su chiamata da parte dell'Area Igiene	Tel. 030/8915367-368 030/8915211 (Gardone)
	3) Screening tumore collo utero / pap test	Su appuntamento	Tel. 800077040 (n. verde)
AZIENDA SPEDALI CIVILI DI BRESCIA	**1) Prestazioni specialistiche:** dermatologia, cardiologia, oculistica, ortopediaORL previa prenotazione	Su appuntamento	Tel. 030/8933500 (Gardone V.T. – C.U.P.)
	2) Prestazioni specialistiche del C.P.S.	Su appuntamento	Tel. 030/2184891 (C.P.S. Concesio)
CIVITAS	**1) Prestazioni in tema di tutela minorile**	Su appuntamento	Tel. 030/2536163 (Nave)
EUROLAB	**1) Laboratorio analisi con sezioni specialistiche di microbiologia e virologia e biochimica clinica e tossicologica**	Lunedì-Mercoledì e venerdì dalle 7.00-9.00	Tel. 030/2511750 (Collebeato)
	2) Consegna referti di analisi	Lunedì-Mercoledì e venerdì dalle 9.00 alle 10.30	Tel. 030/2511750 (Collebeato)
GUARDIA MEDICA	**Servizio di continuità assistenziale (per i Comuni di Caino, Nave e Bovezzo)**	Dal 22 aprile 2009	Tel. 030/2532125